# Correio da Manhã

Impresso em papel HOLMBERG BECH & C. Stockolmo e Rio.

Propriedade de EDMUNDO BITTENCOURT & Cia. Limitada

OMMUNDSEN & Co. LTD. — Fornecedores de papel para o "Correio da Manhã"

Director—PAULO BITTENCOURT
Director substituto — M. PAULO FILHO

ANNO XXV — N. 9.621
RIO DE JANEIRO — SEXTA-FEIRA, 4 DE JUNHO DE 1926

LARGO DA CARIOCA N. 13
Gerente — V. A. DUARTE FELIX


SERVIÇO TELEGRAPHICO DA UNITED PRESS E CORRESPONDENTES ESPECIAES

# Está-se preparando em Londres o lançamento da segunda parte do emprestimo paulista do café

## Os aviadores argentinos, proseguindo no seu vôo, realizaram hontem mais uma etapa

### A chegada a Porto Rico

**SÃO JUAN, Porto Rico, 3 (U. P.) — Urgente — Os aviadores argentinos proseguindo no Raid Nova York - Buenos Aires chegaram a esta capital hoje ás 15 horas e 25 minutos.**

## Os grandes negocios dos politicos de profissão a sombra do patriotismo

### Havia um plano de dar colonias francezas aos americanos em troca da divida de guerra

PARIS, maio (*Communicado especial para o "Correio da Manhã"*) — O governo francez declarou que não negociará com as suas colonias, em resposta ás insinuações de certos membros do Parlamento que se batiam por uma tentativa de accordo commercial com os Estados Unidos no sentido da cessão de algumas possessões da França para saldar a divida de guerra, ou então a venda á Allemanha do Togo e do Cameroon, na Africa, attribuidos á França, sob o mandato do tratado de Versalhes.

A França não póde esquecer como a America, com a destreza de um astuto mercador "yankee", preparou o ajuste com o imperador Napoleão e comprou a Louisiania e os Estados do norte, por 80.000.000 de francos. A França vendeu apenas essa colonia, mas a lição lhe custou caro.

A esse tempo, a Louisiana era uma aventura colonial de caro desenvolvimento. Napoleão julgava que estava fazendo um excellente negocio, no momento em que reduzia um deficit no seu orçamento e enriquecia os seus cofres com os oitenta milhões; mas a França, que importa o algodão da Louisiana, o seu assucar e o seu fumo, sabe agora quem levou a melhor na transacção.

Um certo grupo no Parlamento estaria desejoso de enviar uma offerta ao Parlamento para a venda da Martinica, uma das ilhas das Indias Occidentaes; as ilhas aridas e rochosas de St. Pierre e Miquelin, habitadas por pescadores e contrabandistas de alcool, que ficam a sudoeste da Terra Nova, e Guadalupe, outro grupo das Indias Occidentaes, que faz agora um negocio de tres milhões de dollars com o continente americano. E todos estariam promptos a pedir em troca que a divida de guerra franceza fosse riscada dos livros do Thesouro americano.

O ministro das Colonias, a quem a proposta foi apresentada, antes do debate sobre o assumpto ser incluido na ordem do dia da Camara, não demorou no seu protesto perante o primeiro ministro Briand.

"Não temos que vender nada" — respondeu este peremptoriamente.

"Não se vendem francezes, e os naturaes das nossas possessões coloniaes e nos territorios sob mandato, governados por nós, são cidadãos francezes. Os naturaes das Antilhas, Indo-China, Senegal e da Guyana são cidadãos francezes por lei e não poderemos mais vender suas terras uma vez que não podemos tambem levar Paris á leilão, para os mais altos lances.

Basta-nos apenas recordar a venda desastrosa da Louisiania, para ficarmos prevenidos contra a repetição de tal coisa. O territorio todo da Louisiania rendeu-nos oitenta milhões de francos. Quanto não valeria hoje? Nem cem, nem duzentos, nem trezentos billiões chegariam para compral-o."

Depois de alguns annos de cuidadoso e estudado desenvolvimento, as colonias da França estão começando a resgatar as sommas nellas invertidas. No orçamento do presente anno, as colonias tiveram uma parte nas despesas de 265 milhões de francos, o que comprehende o custo das forças armadas coloniaes.

O commercio das colonias com a metropole elevou-se a dez vezes mais aquella cifra, sendo que só a industria dos phosphatos na Africa do norte produziu uma renda maior do que a França despendeu com o funccionamento normal da vida industrial de todos os seus governos coloniaes.

## A SITUAÇÃO NO EGYPTO

*Cairo*, 3 (U. P.) — Consta de fonte autorizada que Zaghul Pachá, apezar da estrondosa victoria de seu partido nas recentes eleições geraes, desistiu do proposito de organizar o novo gabinete, renunciando tambem ao cargo de primeiro ministro.

A decisão de Zaghlul Pachá é devida ao conflicto suscitado com a Grã-Bretanha a respeito da absolvição de alguns dos implicados no assassinato do Sidar Sir Lee Stock.

*Londres*, 3 (Especial para o "Correio da Manhã") — A anciedade britannica a respeito do Egypto não tem como causa as attitudes de Zaghlul Pachá, mas sim as preoccupações de Mussolini com o outro lado da Mediterraneo.

Em meios autorizados affirma-se que não apenas os inglezes, mas tambem outros europeus estão convencidos de que se a Grã-Bretanha abandonar o Egypto, a Italia nelle penetrará em poucas semanas. Isso significaria que as communicações britannicas com o imperio — pelo canal de Suez — ficariam á mercê de uma nação que confessadamente deseja dominar no Mediterraneo.

Dahi, a Grã-Bretanha estar-se mostrando com mão de ferro no Egypto, deixando, assim, Mussolini, sem qualquer escusa possivel para agir.

Por causa da anciedade, os britannicos salientam que a situação continuará grave, ainda que facilitada um tanto pela decisão de Zaghlul, de não acceitar o cargo de primeiro ministro, entregando-o ao moderado e liberal Adly Pachá. No caso de Zaghlul ainda mudar de idéa, será apressada a remessa de novos navios de guerra e tambem a utilização das tropas presentemente no Egypto, para dar cumprimento aos pontos cujo direito de sustentação a Grã-Bretanha se reservou: primeiro, garantia, por parte da Grã-Bretanha, da segurança das communicações; segundo, proteger o Egypto contra aggressões estrangeiras; terceiro, garantir os interesses estrangeiros no Egypto, e quanto, manter o Sudão.

Vê-se a possibilidade de supprimir a proclamação da independencia se necessario, visto como os quatro pontos concernentes á proclamação da independencia não foram assentados antes da independencia ser concedida.

*Londres*, 3 (U. P.) — Na sessão de hoje da Camara dos Communs, o ministro das Relações Exteriores Sir Austen Chamberlain, confirmou a noticia de que um couraçado britannico seguia para o Egypto.

O chefe da chancellaria negou-se a tratar dos incidentes occorridos nesse paiz.

*Cairo*, 3 (U. P.) —Adly Pasha, foi incumbido pelo rei Fuad de organizar o novo gabinete.

## A travessia do Polo

### Chegam a Nome o coronel Nobile e cinco tripulantes do "Norge"

*Nome*, 3 (U. P.) — Chegaram a esta cidade o commandante do dirigivel "Norge", o coronel Nobile e mais cinco tripulantes dessa aeronave na travessia transpolar. O coronel Nobile annunciou que concebeu o plano para um vôo de Roma a Tokio pelo Polo.

## O CARDEAL DUBOIS NA LEGIÃO DE HONRA

*Paris*, 3 ("Correio da Manhã") — O cardeal Dubois foi promovido a commandante da Legião de Honra. Sua eminencia partirá a 5 do corrente para Chicago, onde assistirá ao Congresso Eucharistico.

## O FUTURO GOVERNADOR GERAL DO CANADA'

*Londres*, 3 ("Correio da Manhã") — Lord Willington succederá a Lord Byng, em agosto proximo, no cargo de governador geral do Canadá.

## ÉCOS DA EXPEDIÇÃO DE BYRD AO POLO NORTE

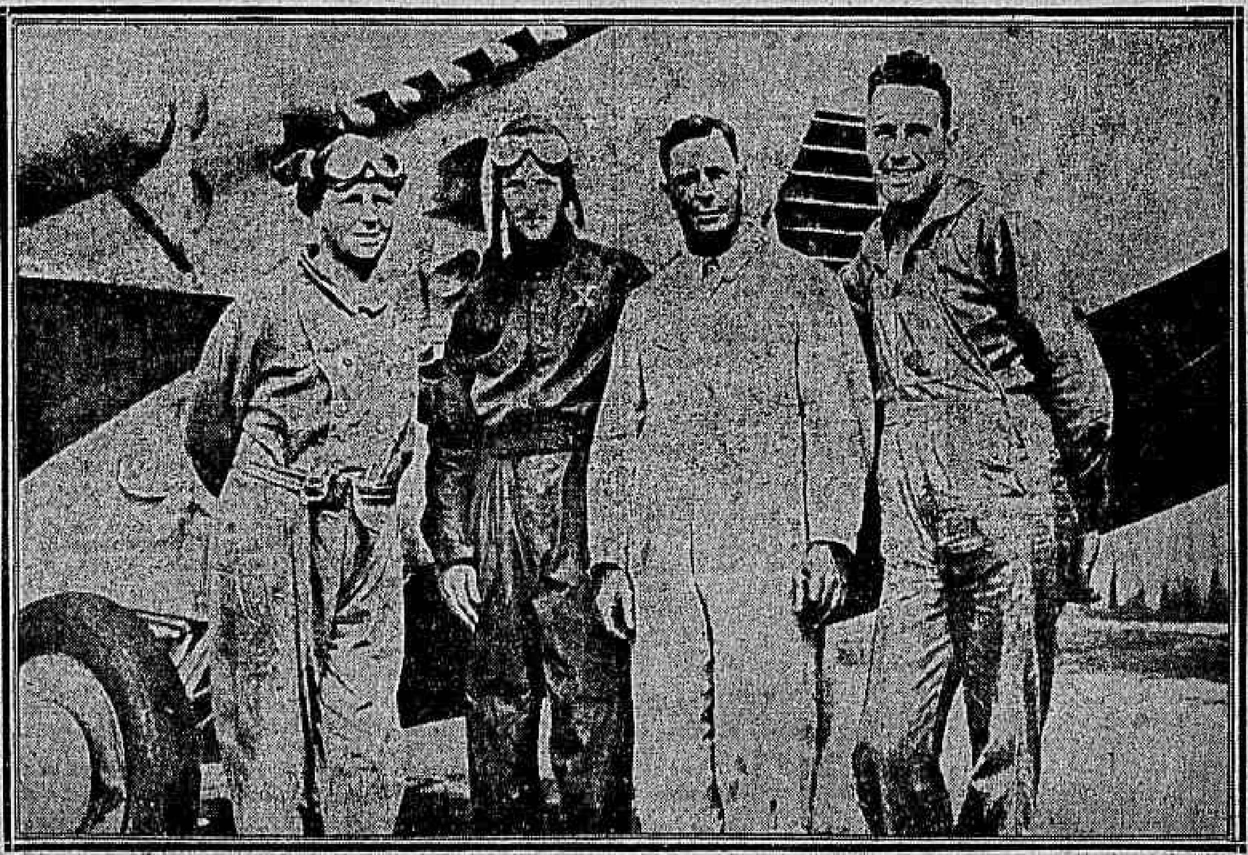

Poucos dias antes de Amundsen iniciar a sua expedição com o grande dirigivel "Norge", o commandante norte-americano Byrd, em um grande avião, vôou com o mais completo exito sobre as regiões arcticas, onde deixou cair uma bandeira dos Estados Unidos. Na gravura estão o aviador Byrd, que é o assignalado por um X, e os seus companheiros de proeza W. A. Schuk, E. E. Reber e C. F. Rocheville, photographados ao lado do apparelho que realizou a expedição.

## A EMIGRAÇÃO HESPANHOLA DECRESCEU NOS DOIS ULTIMOS ANNOS

### O Brasil figura na estatistica em quarto logar

MADRID, maio de 1926 — A emigração hespanhola em conjunto para a America do Norte e do Sul, decresceu sensivelmente durante os dois ultimos annos, conforme as mais recentes estatisticas.

Em 1924, um total de 86.920 hespanhoes atravessou o Oceano para ir viver na America; em 1925, apenas 55.544, o que representa uma diminuição de um terço.

Durante o anno de 1924, um total de 36.499 hespanhoes regressou da America e em 1925 regressaram 32.887.

A grande maioria dos emigrantes hespanhoes se destina á Republica Argentina para onde seguiram em 1925, 30.090 e regressaram quatorze mil.

Em segundo logar vem Cuba, com 19.787 emigrantes e 17.336 immigrantes.

Em terceiro logar o Uruguay para onde emigraram 2.337 hespanhoes e de onde regressaram 1.237.

Quarto, Brasil, com 1.634 emigrantes e 1.690 immigrantes.

Quinto, Mexico, com 1.134 emigrantes, 745 immigrantes.

Sexto, Chile, com 257 emigrante e 212 immigrantes.

Setimo, Estados Unidos, com 06 emigrantes e 2.466 immigrantes.

Oitavo, Panamá, com 80 emigrantes, 33 immigrantes.

Nono, Venezuela, 48 emigrantes, 64 immigrantes.

Decimo, Perú, 40 emigrantes, 36 immigrantes.

Decimo primeiro, Colombia, 28 emigrantes, 11 immigrantes.

Decimo segundo, Equador ,10 emigrantes e 10 immigrantes.

Decimo terceiro, São Domingos, 3 emigrantes e nenhum immigrante.

Decimo quarto, Porto-Rico, nenhum emigrante, 25 immigrantes.

A provincia hespanhola que enviou o maior numero de emigrantes para America é a de Corunha, com 7.702; seguindo-se Pontevedra, com 6.755; Orense, com 6.231; Lugo, 6.003; Oviedo, 5.407; Leon, 2.286; Canarias, 2.131; Almeria, 1.677; Barcelona, 1.631; Zamora, 1.636; Salamanca 1.515; Baleares, 1.197; Santander, 1.157.

E' curioso observar-se que entre os 55.544 emigrantes que regressaram em 1925, 57 °|° eram mulheres.

Outra parte da mesma estatistica revela que 77 °|° dos emigrantes era analphabetos, predominando as mulheres.

Assim tambem devemos notar que 29 °|° dos emigrantes para a America viajou em navios hespanhoes e 71 °|° em navios estrangeiros.

## NOVAS INUNDAÇÕES NA ITALIA

*Brescia*, 3 (U. P.) — Devidos as grandes chuvas encheram novamente os rios Dezzo e Oglio, inundando as ruas desta cidade e os campos proximos.

## O emprestimo do café

### Está sendo preparado o lançamento dos quatro milhões de libras

*Londres*, 3 (U. P.) — Será preparado hoje aqui o lançamento de uma emissão de titulos do Instituto de Defesa do Café, de São Paulo, no valor de quatro milhões de libras esterlinas e a juros de 7 1|2 por cento. Esses titulos serão offerecidos ao publico ao preço de 97 1|2, na proxima semana, sendo resgataveis dentro de trinta annos.

Esse lançamento constitue a segunda prestação do emprestimo do Instituto de Defesa do Café, tendo sido coberta a primeira com o mais completo exito, no começo deste anno.

Os titulos serão resgataveis a 100, a 1 ou antes de 1 de janeiro de 1956, e renderão 7.74 por cento.

## Os delegados do Congresso Pan-Americano da Cruz Vermelha fazem visitas

*Washington*, 3 (U. P.) — Os delegados ao Congresso Pan-Americano da Cruz Vermelha, estiveram em Mount Vernon, onde depositaram flores no tumulo de Washington.

## O Egypto novamente agitado

### A Inglaterra disposta a não reconhecer as decisões do Tribunal Indigena

CAIRO, 3 (Especial para o "Correio da Manhã") — A ameaça de uma séria crise anglo-egypcia, em consequencia da victoria eleitoral de Zaghlul Pachá, foi quasi precipitada hontem, quando o juiz Kershaw, presidente britannico da côrte nativa, que ha poucos dias absolveu numerosos naturaes accusados de varios assassinios politicos, renunciou ao seu posto.

Declarou elle que as referidas absolvições encerram um grave desrespeito ao espirito de justiça.

Como resultado da renuncia do juiz, a Grã-Bretanha enviou uma nota ao Egypto, reservando-se o direito de ampla liberdade de acção na protecção futura aos estrangeiros no Egypto e se reservando para julgar como lhe convier os veredictos da côrte, visto como declina de aceital-os, assim como ás provas da innocencia dos accusados.

## A LEOPOLDINA RAILWAY NÃO ESTA' CONTENTE...

### O governo brasileiro até agora não deixou que ella augmentasse as tarifas...

*Londres*, 3 (U. P.) — Na reunião dos accionistas da Leopoldina Railway, a directoria manifestou o seu descontentamento pelo facto do governo brasileiro não haver ainda autorizado o augmento das tarifas da estrada. O presidente Olivers Bury salientou que assentára em que não houvesse differença de situação entre a sua companhia e a São Paulo Railway, e todavia manifestou a sua confiança nas perspectivas do augmento de tarifas, que são melhores do que o eram até aqui.

## Porque o sr. Jouhaux creou difficuldades ao delegado italiano á conferencia do Trabalho

*Genebra*, 3 (U. P.) — A despeito do combate chefiado pelos srs. Jouhaux, da França, e Martens, da Belgica, contra o sr. Rossoni, delegado das Corporações do Trabalho Fascistas, á Conferencia do Trabalho, esta acceitou por 68 votos contra 31, as suas credenciaes. O sr. Jouhaux declarou que as corporações fascistas, com o apoio do governo, crearam um monopolio contra os operarios não fascistas.

"Faço um appello, disse o sr. Jouhaux, em nome da justiça ultrajada. O monopolio estabelecido entre as corporações do trabalho fascistas e as organizações patronaes têm por objectivo abolir a liberdade. O governo nomeou commissões para resolver as disputas, mas essas apenas supprimiram a liberdade União Trabalhista e auxiliaram a confiscar os seus fundos. Admiro que os fascistas italianos tenham a coragem de vir a esta assembléa, baseando-se na liberdade, dando-se attribuição dos representantes dos trabalhadores italianos."

O sr. Rossoni declarou então que a liberdade existe na Italia, porque o governo poderia dissolver a Confederação Geral do Trabalho Italiana se quizesse, e poucos operarios lamentariam o seu desapparecimento, mas no entanto o governo tolera taes [illegible] organizações.

## Um casamento de nobres italianos

*Roma*, 3 (U. P.) — Realizou-se aqui o casamento do marquez Galeazzo Guidi di Bagno com a senhorita Laurenzana della Aquilla Daragona, filha da duqueza di Laurenzana. O principe herdeiro Huberto de Saboia foi testemunha da parte da noiva e o conde Volpi por parte do noivo. A cerimonia realizou-se na egreja de Santa Thereza, nella se fazendo representar a nobreza romana.

## A DIVIDA FRANCEZA AOS ESTADOS UNIDOS

### A significação do accordo ratificado

*Washington*, 3 (U. P.) — A ratificação pela Camara dos Representantes do accordo celebrado entre a Commissão Americana de Consolidação da Divida e o embaixador francez, sr. Berenger, para a solução da questão do pagamento da divida franceza de quatro billiões de dollars aos Estados Unidos, foi uma victoria para o secretario do Thesouro, sr. Mellon.

O accordo da divida franceza foi, por diversos motivos, o mais difficil problema que teve de enfrentar a Commissão de Consolidação da Divida. Tratava-se da segunda das maiores dividas, e o total a ser pago não era simplesmente uma questão de capacidade financeira, como no caso da Italia, mas de verificar o que poderia ser obtido pela França. Além do mais, a importancia politica e economica da França tornava essencial que se fizesse um accordo pratico e amigavel, para o bem-estar diplomatico e economico do mundo.

O accordo finalmente obtido e hontem ratificado pela Camara dos Representantes estipula que a França deverá fazer pagamentos que serão, para começar, de 30.000.000 de dollars para cada um dos dois primeiros annos, augmentando depois gradualmente até chegarem a 125.000.000 de dollars no 17° anno, continuando, então, assim até ao fim do periodo usual de 62 annos, estabelecido para o pagamento das dividas de guerra. Não foi estabelecida nenhuma clausula de salvaguarda isentando a França dos pagamentos no caso da Allemanha deixar de satisfazer as suas obrigações no pagamento das reparações, tal como havia sido anteriormente pedido pelo sr. Caillaux. Os pagamentos totaes nos 62 annos serão na imporatncia de 6.847.000.000 de dollars em principal e juros.

Os juros são calculados em nada, durante cinco annos, 1 por cento para os dez annos seguintes, e dahi por deante 3 1|2 por cento para os ultimos 22 annos. Calculando-se os juros em 4 1|4 por cento, o valor actual dos pagamentos propostos é precisamente de cerca de 50 por cento da divida tal como está ou cerca de 15 por cento mais do que a melhor offerta feita pelo sr. Caillaux quando elle veiu a este paiz para tentar um entendimento com os americanos.

*Washington*, 3 (U. P.) — Na sessão de hoje do Senado, o sr. Smot, referiu-se á conclusão do accordo entre a França e os Estados Unidos para a amortização das dividas da guerra e declarou esperar que as Camaras francezas liquidassem rapidamente o assumpto, como demonstração de cortezia á nação devedora.

## O general Averescu visitou Roma

*Roma*, 3 (U. P.) — Uma agencia officiosa annuncia que dentro em breve o presidente do Conselho de Ministros da Rumania, general Averescu visitará esta capital.

## O mysterioso assassinato, em Paris, da esposa do antigo embaixador da França no Japão

### Depois do crime, os bandidos saquearam a sua residencia

Num dos mais pacatos bairros de Paris, proximo á praça Denfert-Rochereau, um crime revoltante foi commettido, na noite de 1 de maio.

Mme. Jeanne Regnault, esposa do antigo embaixador de França no Japão, foi assassinada em circumstancia que ainda permanecem mysteriosas.

O antigo embaixador e sua esposa haviam alugado, ha quatro mezes, á rua Denfert-Rochereau, n. 106, um apartamento pelo qual pagavam um aluguel de 12.000 francos.

Seguiam-se, nesse apartamento, a um casal russo que abandonava essa residencia depois de uma estadia movimentada.

Mas, tanto eram barulhentos e incommodos os antigos locatarios, como eram pacificos e delicados os novos moradores.

O sr. e a sra. Regnault tinham uma vida calma e retirada, com as suas duas filhas mais jovens, Germana, de 19 annos, e Anna, de 25.

Os seus outros cinco filhos moram tambem em Paris, sendo na maioria, casados.

**O muro que limita a propriedade do lado do boulevard Raspail.**

O apartamento que elles occupam compõe-se de dois andares com um andar terreo que vae, devido a uma communicação estabelecida pelo pateo, desde o predio, cuja fachada dá para a rua Denfert-Rochereau, até a um pavilhão situado nuns grandes jardins junto do boulevard Raspail.

Uma escada interior serve de acesso ao segundo pavimento que dá para os jardins.

Duas entradas existem, pois: a entrada principal no numero 106 da rua Denfert-Rochereau, que é a entrada commum a todos os locatarios do predio, e uma entrada particular, no n. 293, do boulevard Raspail, pelos jardins.

Existe ahi uma pequena porta no muro que limita a propriedade.

Esta disposição torna o apartamento complicado, com grande numero de corredores e recantos.

Assim quasi 25 metros de corredores separam o quarto de dormir do sr. Regnault, que dá para a frente, do da sra. Regnault, que dá para os jardins do boulevard Raspail, como todas as outras peças.

No primeiro andar do pavilhão, só existem dois quartos, onde dormem as senhoritas Regnault.

Essa disposição do apartamento é, de resto, bastante recente, pois, ainda ha algumas semanas, se estiveram fazendo obras nas dependencias do pavilhão.

#### A DESCOBERTA DO CRIME

O crime foi descoberto no dia 2, de manhã, pela cozinheira Catherine Bréaudon, de 45 annos de edade, que dorme no quarto andar, onde egualmente dorme a creada de quarto, Angela Rougeron, de 25 annos.

Como de costume, a sra. Bréaudon desceu ás 7 horas da manhã.

Entrou pela porta de serviço, no pateo interior, e dirigiu-se para o quarto de dormir da sua ama, para ahi receber ordens.

Com grande espanto, encontrou a porta aberta, a cama desfeita e todo o quarto numa enorme desordem.

Inquieta, pôz-se a procurar madame Regnault, atravessando as differentes peças que, todas, se encontravam na mesma desordem.

Os armarios estavam abertos, as gavetas despejadas, os moveis derrubados.

Desconcertada, a cozinheira subiu ao primeiro andar para chamar melle. Germana Regnault.

**Photographia tirada em 1912, pelo ex-sultão Mouley-Hafid, onde se vê mme. Regnault com um grupo de amigas.**

As duas então desceram ao vestibulo. A sra. Regnault ali estava estendida de costas, em camisa, a cabeça num charco de sangue, as pernas cruzadas e as mãos sobre o peito, num gesto instinctivo dos agonizantes.

#### AS VERIFICAÇÕES JUDICIARIAS

Aos gritos das duas mulheres, vizinhos accorreram e um delles foi prevenir o commissario de Montparnasse, o sr. Carrié, que immediatamente seguiu para o local acompanhado do seu secretario, o sr. Desvaux.

Pouco depois, chegavam, tambem, os srs. Lacambre, director de pesquizas da policia judiciaria; Barthelemy, commissario de divisão; Guillaume, commissario; Dareau, juiz de instrucção; Regnault, juiz substituto; dr. Balthazard, medico legista; Bethuel, inspector principal, e Riboulet, inspector.

Eis como, segundo os testemunhos recolhidos e as primeiras verificações da policia, se podem reconstituir os episodios do drama:

**A vivenda da rua Denfert-Rochereau. Fachada sobre o jardim, á direita o quarto da victima.**

O sr. e a sra. Regnault costumavam ausentar-se muitas vezes, ora para ir, á casa de algum dos seus filhos, ora para visitar uma propriedade que possuem em Varangeville, perto de Dieppe.

Neste ultimo caso, levavam comsigo, naturalmente, as suas filhas e o apartamento ficava deserto.

Este facto era decerto conhecido dos malfeitores que talvez julgassem que toda a familia estivesse ausente.

Ora, o sr. Regnault partira realmente para Varangeville na noite de sabbado. Mas levára unicamente comsigo a sua filha mais velha, Anna. A outra, Germana, ficára em Paris com sua mãe.

Na noite de sabbado, as duas senhoras não sairam, como se julgou ao principio, e estava com ellas um neto de mme. Regnault, um garoto de tres annos.

Pelas onze horas, as duas creados subiram para se deitar e a senhorita Germana, pouco depois, foi para o seu quarto com o sobrinho.

A porteira, mme. Berthe Proust, cujo cubiculo é contiguo ao apartamento, ficou muito tempo acordada cuidando do seu cão que, ferido, poderia incommodar a casa com os seus latidos.

#### BARULHOS SUSPEITOS

Emfim, cerca das tres horas da manhã, mme. Proust adormece.

Acorda subitamente com um ruido surdo. Ella vê as horas. São exactamente quatro horas menos cinco minutos.

Inquieta, levanta-se e vae ao grande vestibulo. Tudo está calmo. Tranquillizada, deita-se novamente e adormece.

A essa mesma hora varios vizinhos são tambem acordados.

Um artista, Lamvereyns, que mora no terceiro andar, ouve mesmo tres tiros, um primeiro e dois seguidos.

A sra. Alexandrine Desvignes ouviu tambem as detonações e tambem o sr. Roche e a sra. Le Joliot.

Uns julgam ser estouros de pneumaticos no boulevard, outros attribuem ao ruido de venezianas violentamente fechadas. Todos readormecem.

Quanto á senhorita Germana Regnault, que dorme no seu quarto do primeiro andar, em communicação com o apartamento de baixo, as portas todas abertas, nada ouviu.

Eis, pois, o que provavelmente se passou.

#### HYPOTHESES

Os malfeitores — um ou varios — escalaram, com a ajuda de um cano de agua e de ramos de arvore, o pequeno muro do boulevard Raspail.

Atravessaram o jardim, encontrando-se perante quatro janellas das quaes uma, a da sala, sem duvida, fôra, negligentemente, deixada entreaberta ou, talvez, por causa do calor desse dia.

Avançam no apartamento até ao quarto da sra. Regnault.

Começam a remexel-o.

O revólver automatico do antigo embaixador estava ali, na gaveta da mesa de cabeceira.

Elles se apoderam da arma e sáem.

Nesse momento, porém, mme. Regnault acorda e ouve barulho. Ella repelle vivamente a roupa, levanta-se e dirige-se para o corredor.

Bruscamente, numa volta do vestibulo, encontra-se frente a frente com o bandido armado do revólver do sr. Regnault. A esposa do antigo residente em Marrocos, é corajosa. Mostrou-o quando do cerco de Fez que ella supportou ao lado do seu marido e em varias outras circumstancias.. Avança para o desconhecido. Este, vendo-se surprehendida, faz fogo, uma primeira vez e a bala encrava-se na parede, a dois metros de altura. Mme. Regnault continúa avançando. O bandido precipita-se tambem. Dá-se um rapido "corps á corps", (o profissional dr. Balthazard

# Vida economica

*A INDUSTRIA DO PAPEL EM S. PAULO, SEGUNDO O DR. PAULO R. PESTANA.*

A industria do papel é uma das que mais caracterizam a civilização contemporanea.

Certo, os chinezes já conheciam o papel 180 annos antes da nossa éra e os europeus começaram a utilizal-o depois da invasão dos arabes, na Edade Média.

Mas em principio do seculo decimo nono foi que a fabricação em vasta escala e por processos mecanicos se iniciou e desenvolveu, graças á expansão da imprensa e da instrucção popular.

A primeira fabrica de papel fundada em territorio paulista inaugurou-se em Santo de Itú, no anno de 1888. Pertencia á firma Melchert & Comp. cujo capital era de 250 contos e occupava 36 operarios.

Em 1890, o coronel Antonio P. Rodovalho, um dos pioneiros do nosso progresso industrial, constituiu a Companhia Melhoramentos de S. Paulo, com o capital de 1.500 contos. Fundou então a segunda fabrica, ainda existente, em Cayeiras, onde possuia outra de ceramica e cal, incorporada ás propriedades da mesma sociedade anonyma.

Por esse tempo, o operario italiano Narciso Sturlini explorava em Osasco, trabalhando apenas com sua familia, o fabrico de papelão para o que aproveitava trapos e papeis velhos. Este modesto emprehendimento, que data de 1889, só adquiriu certa importancia depois de alguns annos, dando origem á actual Companhia Industrial de Papeis e Cartonagens.

Em fins de 1890 a nascente industria de papel no Estado estava representada por duas fabricas, empatando o capital de mil contos. Occupava 86 operarios e dispunha de 750 cavallos de força hydraulica, a mais economica nessa época. A producção annual orçava por 700 toneladas de papel de varias qualidades.

Passado um decennio, em 1910, esta industria, que no inicio lutára com muitas difficuldades, mostrava maior prosperidade. As fabricas eram tres, com o capital de réis 1.900:000$000 e 140 operarios. A força motriz constava de 750 cavallos hydraulicos e 6 cavallos-vapor, não havendo ainda electricidade. A producção annual elevava-se a 1.650 toneladas de papel e papelão, mais ou menos.

A estatistica de 1910, vencido mais um decennio, revelava a existencia de quatro fabricas dotadas de melhores recursos. O capital empregado montava a 6.000:000$000. Operarios: 460. Força motriz: 300 cavallos electricos, 750 hydraulicos e 30 vapor. A producção, alimentando regular exportação, ia a 3.293 toneladas de papel e papelão.

Em 1920 o numero de fabricas attingia a 6, com o capital de 15.002:000$000 e 1.310 operarios. Força motriz: 2.860 cavallos electricos, 1.500 cavallos hydraulicos e 1.690 cavallos-vapor. A producção subia a 5.210 toneladas de papel e 1.850 de papelão.

Finalmente, em 1924, continuando seu rapido desenvolvimento, essa industria paulista contava 7 fabricas com o capital de 20.228:000$, incluindo as emissões de debentures. Operarios: 1.850. Força motriz: 3.050 cavallos electricos, 1.200 hydraulicos e 340 vapor. A producção crescera para 13.016 toneladas de papel e 3.760 de papelão, tudo valendo ........ 25.337:054$000.

Actualmente acha-se em montagem mais uma fabrica em Salto, da Sociedade Anonyma Brasital. Desta não cuidamos agora, porque ainda não funciona.

Pelos dados ao nosso alcance, a producção global das fabricas paulistas foi computada assim nos ultimos annos, em toneladas:

| | | |
|---|---|---|
| 1920 . . . | 5.210 | 1.850 |
| 1921 . . . | 5.489 | 2.109 |
| 1922 . . . | 7.688 | 1.660 |
| 1923 . . . | 11.427 | 3.280 |
| 1924 . . . | 13.016 | 3.760 |

A producção de papel é bastante variada: comprehende papel de escrever, de impressão, de embrulhos, tintos, serpentinas, etc. A manufactura de papel para jornaes está pouco desenvolvida, porque além de escassez da materia-prima, encontra obstaculos na isenção de direitos para o artigo estrangeiro.

Até ha uns quinze annos, as fabricas de Salto e Cayeiras eram alimentadas principalmente por trapos e aparas de papel recebidos das grandes cidades e aggravados pelos fretes ferroviarios, o que lhes dava poucas vantagens. Além disso, recorriam ao pinho do brejo, caixeta e sainan, madeiras brancas e molles que não se encontram em abundancia.

Hoje em dia, as nossas fabricas consommem estas materias-primas: papel velho, trapos, palha de arroz, capins, bambú, certas madeiras nacionaes. Consta-nos que a de Cubatão utiliza tambem fibras de bananeiras, ali numerosas. Mas todas trabalham sobretudo com pasta de madeira estrangeira, de que recebemos por Santos as quantidades abaixo indicadas, com os valores:

| | | |
|---|---|---|
| 1920 . . . | 3.664.884 | 3.002:728$ |
| 1921 . . . | 1.992.620 | 1.430:435$ |
| 1922 . . . | 6.219.515 | 3.063.223$ |
| 1923 . . . | 9.547.995 | 6.002:572$ |
| 1924 . . . | 9.828.393 | 4.791.333$ |

Como se vê, importamos em pasta de madeira cerca de metade do peso da nossa producção de papel e papelão. O custo dessa materia-prima é quasi um quarto do valor da nossa producção annual.

Ultimamente a fabrica de Cachoeirinha, Estado do Paraná, propriedade da Companhia Industrias Brasileiras de Papel, está utilizando o pinho ou araucaria para produzir 1.800 toneladas de papelão. Se conseguissemos generalizar o emprego dessa madeira, considerada demasiado dura, na fabricação do papel, teriamos resolvido um grande problema para a nacionalização da industria papeleira.

Outro vegetal brasileiro que talvez proporcionasse bom resultado é a piteira, cuja cultura se recommenda como facil e economica. Vimos na Exposição Nacional de 1908, no Rio, bellas amostras de papel feito com pita. Caso tal planta não prestasse para todas as qualidades de papel, serviria certamente para algumas — as de escrever, por exemplo.

As manufacturas paulistas não abastecem unicamente o nosso mercado interno. Remettem quasi a metade do que produzem para os demais Estados da Federação.

Ainda em 1924 exportavamos apenas 783:060$000 em papel. Avultando dahi por deante, essa exportação expandiu-se deste modo:

| | |
|---|---|
| 1920 . . . | 3.725:950$000 |
| 1921 . . . | 8.858:424$000 |
| 1922 . . . | 8.189:809$000 |
| 1923 . . . | 10.942:253$000 |

A exportação de 1923, feita por via terrestre e maritima, pesava 4.944 toneladas.

Por outro lado, importamos por Santos muito papel estrangeiro para escrever, para impressão e não especificado. E' o que provam os algarismos a seguir, mencionando o peso e o valor a bordo, dessas mercadorias:

| Anno | Peso | Valor |
|---|---|---|
| 1920 . . . | 12.014 | 16.382:696$ |
| 1921 . . . | 8.495 | 15.082:444$ |
| 1922 . . . | 9.860 | 8.777:114$ |
| 1923 . . . | 9.683 | 12.014:136$ |
| 1924 . . . | 12.505 | 13.227:454$ |

No ultimo anno recebemos 1.604 toneladas de papel para impressão de jornal, o que bem especificado. Ademais, compramos nos paizes estrangeiros 324 toneladas de papelão e cartão, valendo a bordo 1.262:407$000.

Estaremos em condições de, em pouco tempo mais, dispensar taes compras de papel estrangeiro, que tendem a somar incremento de par com o augmento da nossa cultura intellectual?

Sem materia prima abundante e barata no paiz, seria chimerico pensar em attender á todas as nossas necessidades, especialmente no que se refere á papel para imprensa. Mesmo com os recursos actuaes, no entanto, poderemos supprimir o que importamos em papel para escrever e destinados a outros fins, conquistando o campo aos fabricantes europeus.

---

encontrou ligeiras echymoses no corpo da victima).

Mme. Regnault é dominada, mas luta ainda.

E' então, friamente, terrivelmente, o assassino apoia a sua arma na face da victima, um pouco abaixo do olho direito, e faz fogo.

A bala atravessa a cabeça e escorrega sob o tapete.

O malfeitor levanta-se, mas como a sra. Regnault ainda se agita, atira uma terceira vez. A bala fixa-se no assoalho, sem attingir a victima, já inerte.

ROUBO

Morta a sra. Regnault, os assassinos detém-se, escutando se foi dado o alarme.

A casa, porém, mantém-se silenciosa e, tranquillizados, começam, então, a agir. Sobre o corpo da victima e a sala revolvido completamente.

Os malfeitores escolhem primeiro tudo o que lhes parece de algum valor: joias e objectos preciosos trazidos do Japão pelo embaixador.

Chegam até a procurar nos bolsos dos casacos do sr. Regnault, suspendidos num armario.

Depois, parece que perdem a cabeça, saqueiam tudo e fogem levando o que lhes está á mão, até roupas sem valor.

Saem do apartamento por uma porta que fecham e de que levam a chave.

O jardim é de novo atravessado, chegam deante de uma pequena porta que abre sobre o boulevard Raspail, desatarrachando-lhe a fechadura, e por ahi fogem.

Poucos vestigios deixaram: traços de dedos brancos pelo gesso do muro, quando desceram e escalaram, de uma [illegible] capsulas vasias do revólver de 6m.35.

No momento em que acabam a sua lugubre tarefa, varios cães da vizinhança ladram furiosamente, isso, porém, não inquieta ninguem.

A senhora Regnault acaba de morrer e permanece ali, mesmo no seu apartamento saqueado, até de manhã.

AS JOIAS ROUBADAS

Mais tarde, foi possivel estabelecer approximadamente a lista das joias levadas pelos bandidos. São: um collar de diamantes, um collar de aguas marinhas e de diamantes, um collar de perolas, com um "pendentif" de tres perolas cada uma com uma meia perola, um "santoir" de dois metros de comprimento composto de anneis de ouro tendo em cada um uma perola, um relogio de ouro, de Breguet, imitação de relogios antigos estylo Luiz XV, um broche de platina e de brilhantes, uma serpente de pequenos brilhantes, um annel de ouro com saphiras e brilhantes, outro annel de ouro com cinco rubis e diamantes, um annel de brilhantes, um annel de saphiras com brilhantes, dois alfinetes de gravata com brilhantes, uma cigarreira de ouro, cravejada de brilhantes, uma cigarreira de ouro, cravejada com brilhantes, composta por seis contos, tendo gravadas as armas do tsar Nicolão II e tendo por fecho um grande diamante.

* * *

O facto dos gatunos terem perdido a cabeça, venho apparecer Mme. Regnault, até usarem uma arma de fogo numa casa habitada e o nem sempre terem sido escolhido o que roubaram, leva a policia a crêr que o crime não foi commettido por especialistas.

E' de notar que, desde alguns mezes, um retiro para ecclesiasticos, o antigo convento das irmãs Maria Thereza, cujo jardim é contiguo ao dos Regnault, tem sido visitado por ladrões. Não os habituaes visitantes do convento teriam modificado o seu itinerario?

A porteira, a senhora Bertha Provst, declarou, tambem, ter recebido [illegible] sr. Regnault, esse individuo dos novos detalhes sobre os habitos do sr. Regnault.

Essas diversas e vagas indicações mostram sufficientemente que difficuldades se encontram os encarregados do inquerito.

A policia judiciaria continuou as suas averiguações durante todo o dia. A's 6 horas, o corpo da victima foi transportado para o Instituto Medico Legal, onde foi feita a autopsia pelo medico legista dr. Bathalzard. O corpo foi em seguida entregue á familia.

UMA NOBRE FIGURA DE FRANCEZA

A senhora Regnault, cujo nome de familia era Jeanne Cordon, nascera em Paris, no dia 30 de abril de 1869, contando, pois, 57 annos.

Dissemos que da sua união com o sr. Regnault, nasceram sete filhos.

Emquanto seu marido era ministro plenipotenciario em Marrocos, ella esteve com elle principalmente em Fez, quando do seu cerco.

Mostrou durante toda a campanha uma força e coragem. Algum tempo depois, ella resolvera seguir com um comboio através das tribus dissidentes.

Uma indisposição momentanea impediu-a de o fazer.

Isso valeu-lhe a vida, pois o comboio foi atacado e massacrado.

Mme. Regnault gostava de contar, rindo, que depois dessa aventura, uma feiticeira arabe lhe havia annunciado que ella teria sempre uma morte violenta.

A fatalidade devia, uma vez mais, dar razão ás palavras prophéticas.

O REGRESSO DO EMBAIXADOR

Prevenido telephonicamente, o sr. Regnault, chegava á Paris, ás 2 horas da tarde.

Póde imaginar-se a scena tristissima que teve logar, só um pouco commovidos nos investigadores.

O sr. Regnault, que acaba de ser tão cruelmente ferido, não é sómente um diplomata de grande mérito, é tambem um nome que agitou o grande publico.

Todos os que se recordam da época da grande crise de Tanger, d'Algésiras, de Casablanca, na qual se preparou o estabelecimento do protectorado francez, guardam a lembrança do sr. Regnault, ministro da França em Marrocos.

Elle foi, com o sr. Révoil, um dos grandes organizadores dessa obra.

Tanto tacto mostrou elle para vencer o sultão Abd el Aziz, tanto elle mostrou energia perante as pretensões de Moulay Hafid.

A embaixada de Tokio foi a justa recompensa dos seus brilhantes serviços. Ahi, tambem, o sr. Regnault trabalhou efficazmente no desenvolvimento da influencia franceza.

Quando a hora da aposentadoria chegou, o governo francez não quiz deixar essa intelligencia inutilisada; encarregou o sr. Regnault de representai-o num dos comités da Sociedade das Nações, que executam, discretamente trabalhos de eminente utilidade.

O sr. Regnault occupava-se especialmente da repressão da escravidão e do trafico das brancas.

Possuia assim uma velhice activa, cercada de affeições.

O golpe que o attingiu causou nos circulos diplomaticos tanta surpresa, como suscitou commovidas sympathias.

O presidente do Conselho de Ministros, sr. Briand, logo que soube do crime, mandou os seus pezames á familia.

CONTINUA O MYSTERIO

Quantas incognitas restam a esclarecer aos inquisidores encarregados de encontrar a pista do assassino!

Assassino? Esse crime teria sido obra de um bandido solitario?

E' a impressão, para não dizer a certeza, da maioria dos policiaes.

Elles estão, sem duvida, dispostos a admittir todas as hypotheses e a verificar todas as suggestões, mas os primeiros elementos do seu inquerito parecem confirmar essa these.

Com effeito, os traços dos passos encontrados no parque e no apartamento são sempre os mesmos e indicam que o malfeitor calçava medida 41.

Um estudo mais minucioso desses vestigios permittiu tambem estabelecer que o assassino de Mme. Regnault tirára o seu calçado para penetrar no apartamento.

Os traços descobertos em certos quartos revelam nitidamente o encrustamento do tecido das meias.

Essa observação e outros detalhes que attestam a inexperiencia do roubo ajudarão, talvez, os policiaes forçados, por emquanto, a só utilizarem os recursos da sciencia deductiva.

O drama da rua Denfert-Rochereau, declaram um dos policiaes encarregados das investigações, é um mysterio desconcertante.

O methodo seguido pelo malfeitor na execução do seu crime desorienta singularmente. Um profissional não teria revolucionado uma casa inteira para só levar um lote de joias e não teria [illegible] habitada.

Um ladrão especialista só visa a seu alvo em casos desesperados e não mata para vencer a resistencia de uma mulher de 57 annos.

Em verdade, o assassinato de Mme. Regnault comporta varios factos mysteriosos.

Nem mesmo foi ainda possivel fixar por onde passou o assassino para penetrar no apartamento.

Nenhum traço de violencia foi descoberto e todas as saidas dando para o parque estavam fechadas!

PRIMEIRAS PISTAS

No entanto, com rigorosa minucia, os policiaes verificam todas as pistas que lhes são assignaladas.

Mme. Desvignes, filha da porteira da casa do 106 da rua Denfert-Rochereau, fez a primeira declaração da qual ainda não se póde fazer idéa.

A's primeiras horas da manhã, um homem apresentou-se a Mme. Desvignes, com um cartão de detective privado, e fez-lhe as seguintes declarações:

"Eu sei quem são os assassinos de Mme Regnault e sei até o seu endereço. Trata-se de tres homens e de uma joven mulher.

Posso mesmo affirmar que, perpetuado o crime, os assassinos fizeram numerosas estadias nos cafés de Montparnasse".

Os inquisidores esforçam-se por descobrir esses desconhecidos.

Elles teriam tido, segundo se pretende, oito dias antes do crime, [illegible].

Observa-se necessariamente, a esse respeito, a maior discreção.

Accrescentemos que, ouvindo as declarações do detective privado, Mme. Desvignes lembrou-se que uma joven mulher, de aspecto bastante pobre e cujos signaes parecem corresponder aos fornecidos pelo detective, viera procurar a sra. Regnault, na vespera do assassinato.

UM TRIO INQUIETANTE

Por outro lado, foi assignalado á policia judiciaria que tres individuos tomaram um taxi em Montmartre, no dia do crime, ás 3 horas da madrugada e desceram na avenida Arago.

O chauffeur que os conduzia, escutando a sua conversação, ouviu-os que se mesmos combinavam [illegible].

O boulevard Arago é proximo da rua Denfert-Rochereau. Os inquisidores procuram agora, por isso, encontrar esses tres desconhecidos.

Ao mesmo tempo procuram achar certas pessoas que devem ter passado [illegible].

Referimos acima que se procurava fazer uma approximação entre os roubos commettidos numa cooperativa diocesana, situada no numero 185 do boulevard Raspail, e o drama da rua Denfert-Rochereau.

Eis o que declarou, a respeito, o padre Alfonsi, director dessa cooperativa:

"A série de roubos commettidos nesse bairro, no espaço que vae do boulevard Denfert-Rochereau ao jardim do Luxemburgo, dura desde sete mezes, isto é, desde que se iniciaram os trabalhos de melhoramentos nesse trecho [illegible] sobre esse terreno e que comprehendem as casas das irmãs da Visitação, das Creanças Amparadas, de S. Vicente de Paula e de Maria Thereza, assim como o nosso proprio predio.

Uma destas ultimas noites o nosso guarda, sr. Chuyseville, surprehendeu, perto da 1 hora e meia da manhã, um individuo que, depois de ter quebrado um vidro, penetrava no local.

Guiado pela lampada electrica do intruso, o guarda deu quatro tiros de carabina.

Por outra vez, ha já varias semanas, um cofre forte havia sido retirado do seu logar e descido de um andar, mas os malfeitores, provavelmente julgando-se surprehendidos, tomaram a fuga.

Reparámos uma noite, ultimamente, nos nossos jardins a presença de um individuo de uns vinte annos, parecendo estrangeiro.

Organizamos batidas para encontral-o — mas todas têm sido sem resultado".

Continuando no nosso inquerito, soubemos que o cão da cooperativa, Argus, um enorme colosso dos Pyrineus, fôra envenenado ha alguns mezes já, tres dias depois do roubo.

Uma cadella, muito bôa guardiã, tivera a mesma sorte.

Quanto a um individuo visto sobre o telhado no dia do crime, ficou apurado que era um operario que concertava as goteiras.

A AUTOPSIA DA VICTIMA

O dr. Balthazard, medico legista, executou a autopsia e encontrou no craneo da victima um projectil de pistola automatica do calibre de 6 mm.35, cujo orificio de entrada já fôra observado sob a arcada ciliar e que causou a morte.

O exame dos tecidos em volta desse orificio permittiu concluir que a bala foi dirigida de alto para baixo e que foi atirada, de muito perto. Essas verificações permittem suppor que Mme Regnault depois de ter sido derrubada pelo malfeitor, estava estendida no assoalho quando foi attingida quasi á queima roupa.

Além disso, varias echimoses encontradas no corpo da victima mostram que ella lutou e que a victima debateu-se.

As testemunhas, já o dissemos, são unanimes em reconhecer que tres balas foram deflagradas no decorrer do drama.

Uma dellas encontrou-se na parede do corredor, a um metro e 60 de altura. A outra foi extraida do assoalho no mesmo local em que repousava a cabeça da senhora Regnault. Ambas têm o mesmo calibre do projectil encontrado no decorrer da autopsia. Lembremos que a caixa de balas encontrada sobre o buffet do sr. Regnault era igualmente composta de cartuchos do mesmo calibre.

O INQUERITO

O sr. Barthelemy ainda não conseguiu estabelecer de que modo o assassino conseguiu penetrar no apartamento da victima. Não foi, decerto, por uma das claraboias do immovel, pois seria necessario para isso, descer do quarto andar e subir, com a ajuda de uma corda, sobre o telhado onde se encontram essas claraboias. Parece que o gatuno levou a chave da fechadura da sala de jantar, até agora, não foi encontrada.

E' esse o crime que está interessando "tout" Paris e emocionando sériamente a policia franceza.


**914 ALLEMÃO**

LEGITIMO (NEOSALVARSAN)

**A CASA HERMANNY** offerece, do seu novissimo "stock", pelos seguintes preços:

| | | | |
|---|---|---|---|
| I | Dóse 0,15 | Tubo. . . | 4$000 |
| II | 0,30 | . . . | 4$500 |
| III | 0,45 | . . . | 5$500 |
| IV | 0,60 | . . . | 6$500 |
| V | 0,75 | . . . | 7$500 |
| VI | 0,90 | . . . | 8$000 |

Cada tubo, mais $500. Os nossos tubos, todos os annos de "914" alle. [illegible] levam o sello de garantia, abaixo, que é de côr verde claro. Para compras de quantidades, descontos especiaes. — pedidos do interior. — Rua Gonçalves Dias, 54 Rio.

(13557)


1.º CONGRESSO DE COLLECTORES E ESCRIVÃES FEDERAES

## A sessão solenne de encerramento e a conferencia do sr. Elpidio Bôamorte

Foi hontem effectuada, solennemente, a sessão de encerramento do 1.º Congresso de Collectores e Escrivães Federaes.

Abertos os trabalhos, ás 9 horas da noite, pelo sr. Constante Lobo, presidente do Congresso, foi lida e approvada a acta da sessão anterior. Em seguida, o presidente, fez a apresentação do conferencista sr. Elpidio Bôamorte, á numerosa assistencia, composta de congressistas, de altos funccionarios do Thesouro Nacional e de outras repartições publicas, designando os secretarios para conduzil-o á tribuna.

Recebido por uma salva de palmas, o sr. Elpidio Bôamorte começou a sua conferencia sobre o thema "O papel dos collectores na administração publica".

Foi um verdadeiro exito a sua conferencia, que teve um dos mais [illegible] nos dias [illegible] sessão, ao terminar a sua prelecção, [illegible] presentes.

## A QUESTÃO DE VILNA

### Um deputado lithuano considera um dever a sua reconquista

Kovno, 3 (U. P.) — O deputado Finkelstein, na sessão de abertura do Parlamento recentemente eleito, declarou que a principal tarefa que tem diante de si a Lithuania é [illegible] Vilna, que continua ainda em poder da Polonia. A sua affirmação [illegible].

O membro socialista Stangaitis foi eleito presidente do Parlamento.

# Para ler no bonde

## A ESTRANHA AVENTURA DE UM MARIDO QUE QUERIA MATAR A MULHER

*Ninguem sabe, exactamente, dos motivos que levaram o Gualberto a tentar contra a vida da esposa. O caso é que elle começou por administrar-lhe, ás refeições, com a volupia de um sadico, pós de strichinina. E, ella, a melhorar dos nervos, e a ter uma grande alegria pela vida. Não obstante, as dóses eram violentas...*

*Dahi passar, elle, para o arsenico. Nova surpresa. Novo bem estar physico de madame que augmentou de peso e ganhou bellas e sadias côres. E as dóses eram violentissimas...*

*Assim posto, fatigado mas não vencido por aquella natureza destinada a viver, quiçá, cem ou duzentos annos, comprou um formidavel tratado de toxicologia. Leu-o, meditou-o. Preparou novas poções... Nada. Cada vez mais, a mulher se fortalecia e ficava mais bella e mais sadia.*

*Acabou, desesperado, por lhe cravar, certa noite, uma faca nas costas.*

*Sangue, gritos de soccorro, grande balburdia em toda a casa.*

*Até a facada lhe fôra providencial! Madame recebe, no dorso, não uma lamina assassina, mas a lanceta bembaseja que lhe produz uma sangria exigida, exactamente, para aquella noite. A mão que lhe preparava a morte dava-lhe a vida.*

*Gualberto, succumbido na luta desegual contra a natureza poderosa da mulher, cae-lhe, então, aos pés, pede-lhe perdão, e, hypotheca-lhe, em lagrimas, a segurança de um futuro risonho, todo paz, todo amor, todo ternura.*

*E a coisa fica em familia.*

*Semanas após, eil-o, arrependido, só desvelos pela saude da esposa.*

*— Cuidado, filha, acho bom não saires hoje, o tempo parece que vae mudar...*

*Ou então:*

*— Não comeste como hontem. Estarás doente? Se chamassemos um medico?*

*A mulher sorria:*

*— Estás louco, Gualberto? Medico? Para que? Coisa de que nunca precisei, mesmo quando tive catapóras, em creança...*

*Certa manhã, entretanto, madame espirra. E o Gualberto, logo, ao telephone:*

*— O dr. Amanesio Ferreira, está? Era para dar um pulinho até aqui, ao 46... Com urgencia! Os desvelos do Gualberto provocaram gargalhadas, até entre os creados.*

*Chega o facultativo.*

*— Um defluxo sem importancia que nem merece a honra de uma receita. Entretanto, para calmal-o...*

*E em linhas rapidas traçou a receita banal.*

*Dois dias após a pobre senhora estava no centro da sala de visita, sobre uma eça de 1ª classe, cercada de quatro tocheiros da Santa Casa.*

*O que Gualberto não conseguira em dez annos de trabalhos e lutas, o dr. Amanesio fizera em 24 horas, apenas.*

*De onde se conclue sem muito esforço, que a estranha aventura do desgraçado marido, que vocação é coisa muito séria...*

PLIC

### Vida vertiginosa

Os americanos, quando têm uma idéa, tratam logo de pôl-a em pratica. Nos Estados Unidos (como em todos os outros paizes) ha duas categorias de mães: as que possuem muito leite, mesmo de sobra, para os seus pimpolhos; e as que se vêem privadas de fornecer esse alimento aos filhinhos, por falta absoluta ou relativa delle. Para restabelecer o equilibrio e a justiça, o dr. Hoobler encasquetou-se na cabeça fazer beneficiar estas do superfluo daquellas.

Para esse fim creou elle "Leiterias maternaes", onde as mães-amas podem vender o leite, depois de seis exames.

Por meio de um dispositivo electrico é feita a extracção do leite, logo a seguir engarrafado e lacrado.

Esse leite é distribuido gratuitamente ás mães pobres e vendido, por preços carissimos, ás mães opulentas.

De fórma que as mães que são bôas leiteiras chegam a ganhar uma pequena fortuna nesse novo e utilissimo commercio.

Ora, muito bem; não ha nada como se ter iniciativas praticas e realizal-as com vontade, vivendo a vida vertiginosa...

### Por que é que certas pessoas não digerem o leite?

Em virtude da caseina que constitue a maior parte das albuminas do leite, logo que este chega ao estomago, transforma-se em coagulos que têm de dissolver-se em seguida pela acção dos succos nutritivos.

Ora, as pessoas que bebem o leite avidamente, em grandes porções, ficam com um enorme coagulo no estomago, verdadeiro queijo, cuja dissolução se torna forçosamente muitissimo lenta, occasionando oppressão e perturbações de má digestão.

Se, pelo contrario, tomarmos o leite de vagar, aos goles, determinamos a formação de numerosos pequenos coagulos, que digerimos facilmente.

As pessoas que levarem alguns minutos para beber um copazio de leite, mesmo de grandes dimensões, não serão incommodadas, nada soffrerão.

Donde se verifica que a gula é sempre prejudicial.


BANHEIRAS ESMALTADAS

Prefiram marca Selecta

Qualidade sem rival

na FUNDIÇÃO INDIGENA.

(7041)


## O ministro relator quer ver o processo original

O ministro Viveiros de Castro requisitou do Tribunal de Relação do Estado do Rio os autos originaes do processo crime em que é réo José Rosa Jardim, condemnado pelo Tribunal do Jury de Padua, afim de ser julgado o recurso de "habeas-corpus", impetrado em seu favor.

Afim de ser attendido o ministro relator, por sua vez o presidente da Relação Fluminense requisitou os autos ao juiz criminal de Nictheroy.

# De São Paulo

## O MAL DAS HABITAÇÕES COLLECTIVAS

Foi muito interessante a sessão em que a Sociedade de Medicina e Cirurgia tratou do problema das habitações collectivas em São Paulo. O associado dr. Figueira de Mello procedeu á leitura do trabalho que elaborou sobre o assumpto, que se diz ser um dos varios merecedores da attenção do prefeito. Antes de tudo, é preciso considerar que o sr. Pires do Rio ataca ao mesmo tempo numerosos problemas, todos de uma importancia muito complexa e cuja solução implica grandes encargos financeiros. Ou o sr. Pires do Rio tem muita confiança em suas iniciativas, ou apenas pretende ser focalizado, para fins exclusivamente politicos. Seja por uma coisa ou por outra, o que é certo é que faz parte do programma do actual prefeito o estudo e, se possivel fôr, a solução do problema relacionado com habitações populares. Emquanto, porém, não apparecem noticias mais positivas, a respeito dos intuitos do poder municipal, apreciemos alguns dados curiosos e elucidativos, constantes da conferencia do sr. Figueira de Mello.

O conferencista procurou demonstrar o que já está na consciencia de toda gente: a necessidade de proporcionar ao operario e a todas as classes de limitados recursos, habitação confortavel e hygienica. Citou o hygienista o resultado de uma inspecção feita no bairro de Santa Ephygenia, que não é, diga-se de passagem, um nucleo de habitantes menos favorecidos de meios. Foi um doutorando, auxiliar da Inspectoria de Educação Sanitaria, que promoveu a verificação. Nos 116 *cortiços* — é o termo nacional e classico, desde que taes habitações não merecem qualificativo que melhor as caracterize — ha 706 quartos habitados por 2.129 pessoas, existindo para toda essa colmeia o numero reduzidissimo de nove banheiros!

A maioria desses 706 quartos está em condições hygienicas deploraveis e os respectivos inquilinos pagam alugueis altos. O trabalho do dr. Figueira de Mello entrou logo em discussão, e outro associado, o sr. Octavio Gonzaga, achou demasiado forte o colorido com que seu collega pintou o quadro que acabára de expôr. E como nada fazemos, em nosso paiz, sem uma allusão ao que se observa no estrangeiro, o autor da réplica assignalou que, ainda assim, os nossos malsinados *cortiços* são melhores do que os do bairro chinez e de outros pontos de Nova York... Em falta de outro argumento, mais convincente, esse do bairro chinez da populosa cidade norte-americana talvez sirva, como contrariedade a um libello articulado a proposito das anti-hygienicas e não raro nauseabundas habitações collectivas, não só de São Paulo, como do Rio e de outros logares do paiz. A tréplica do sr. Figueira de Mello foi a que acudiria a quem quer que tem uma pitada de bom senso. Nem por haver, em Nova York ou em outras grandes capitaes, immundos *bairros chinezes*, devemos deixar de fazer esforços em favor da construcção de habitações... *habitaveis*, no Brasil.

E' velha, essa mania de nos desculparmos com *o que não presta*, de fóra, ao passo que somos refractarios á cópia do que é bom e vantajosamente assimilavel. São Paulo é, mas não deve continuar a ser uma cidade apenas de arranha-céos e de vivendas de luxo, porque, sendo um centro industrial, possuindo, no corpo de sua população, consideravel parcella operaria e de funccionarios publicos, não póde prescindir de estudar e resolver o problema das habitações populares. A lei do inquilinato é medida de emergencia, transitoria, incapaz de satisfazer ás exigencias permanentes e cada vez mais accentuadas do problema em debate. Na Sociedade de Medicina e Cirurgia a questão foi examinada, assim mesmo superficialmente, sob o ponto de vista da hygiene. Não ha duvida, porém, que ella comporta uma analyse mais ampla, concernente ao problema social.

O sr. Pires do Rio prometteu alguma coisa... Promessas não bastam. Além disso, não é sómente ao poder municipal que compete ventilar e discutir o caso, collimando uma solução satisfatoria. Ao Estado toca uma grande parte da tarefa, esboçada numa explosão de bôa vontade... O effeito da explosão é o que se quer.


Está V. S. satisfeito com a lamina que usa no seu apparelho?

Si não, experimente a

LAMINA SKANDIA

afamada da actualidade, fabricada na Suecia, do afamado

AÇO-PRATA (SILVER STEEL),

sendo, além disso, mais vantajosa em preço do que as outras marcas.

(13558)


## UM DECRETO NA PASTA DA JUSTIÇA

Na pasta da Justiça foi assignado hontem, um decreto abrindo o credito especial de 8:400$000 destinado ao pagamento, este anno, dos vencimentos do 2º procurador da Republica, na secção de Minas Geraes.

## O inspector da Guarda Civil de Nictheroy pediu exoneração do cargo

Solicitou exoneração, hontem, do cargo de inspector da Guarda Civil de Nictheroy o sr. Raul de Azevedo Ramos, que vinha exercendo essas funcções ha mais de um anno.

O chefe de policia fluminense concedeu-lha, devendo ser hoje nomeado o seu substituto.

# O imposto sobre a renda

O antigo prestigio do economistas perdeo muito com a ultima guerra. As previsões da maioria delles, com os seus calculos, os seus vaticinios, não passaram de phantasias. Elles affirmavam que o conflicto europeu seria curto e a hecatombe durou quatro annos... Não obstante, os economistas não perderam o animo. A opinião publica, entretanto, é que não os reintegra na parte da confiança perdida. Como aquella mulher de um dos romances de Victor Hugo, que exclamava, balançando a cabeça: "eu já tenho visto tantos reis!", o "todo o mundo", que é no caso a corrente da maioria dos que observam, murmura comsigo: "eu já tenho visto tantos economistas! Na Europa de hoje não são muitos os que ainda recorrem ou confiam nos avisos desses doutos senhores, e baixam a cabeça aos seus axiomas. Cada qual trata de interpretar a seu modo o periodo interminavel da vida cara e descobrir para seu uso os factores da instabilidade economica que ennegrece o futuro. Ora, foi na atmosphera da guerra, sob a pressão das devastações do inimigo, os encargos da defesa, a occupação dos territorios — horas tragicas de trincheiras e de batalhas — que se incluiu no appello ás virtudes civicas o concurso do imposto sobre a fortuna. Era essa entre outras, a medida principal que os economistas avisados consideravam necessaria ao equilibrio nacional, emquanto o invasor incendiava usinas, destruia estradas de ferro e demolia obras d'arte. As nações, empenhadas na luta, como a França, não tinham que se illudir. As caixas se esvasiavam. Havia necessidade de mais contribuições que alliviassem a situação financeira envenenada de papel moeda e attendessem ás despesas extraordinarias. Todavia, na França, a grande massa dos salarios ficou isenta do imposto. Na Inglaterra, a politica do *Labour-party*, que é a de sobretaxar os ricos e excluir das taxas os pobres, convencionou chamar de pobres aquelles que tivessem uma renda inferior a 4.000 libras. O facto, porém, que se impõe, a contragosto dos economistas, é que os impostos indirectos fornecem as trez quartas partes das receitas orçamentarias nos paizes em que tem sido adoptado o imposto sobre a renda. O espirito pratico, que faz revoalar esse imposto da incidencia sobre quem vive com sacrificio e o obriga a ser moderado para que a sua elevação não impeça a formação do capital, já está notando a proporção, que elle manifesta, de absorver a renda. O imposto unico seria realmente a substituição dos impostos arbitrarios, mas implicaria de facto a abolição delles. O que não se comprehende é a inclusão do "imposto unico" ao lado de outros impostos varios que vão augmentando. A Europa, cançada da guerra, sangrada, exhaurida, alquebrada não só pela edade, como pelas tormentas, tem se voltado ultimamente para a America do Sul, a ver se descobre nas suas instituições novas, no seu pensamento novo, alguma coisa que lhe sirva de estimulo e cure os seus males. Está desillludida se acha da sua therapeutica... Nós, americanos do sul, cheios de mocidade e de idéas proprias, nos voltamos para a Europa, desejosos de lhe seguir os passos difficeis. E, quando chegarmos ao estado della, a quem imitaremos?

J. H. de Sá Leitão

## O anniversario do rei da Inglaterra

De todas as monarchias ainda existentes pelo mundo é de certo a Inglaterra aquella em que o rei mantem maior prestigio devido, sem duvida, ao regimen liberal que elle tem sabido dar ao seu povo.

Por isso, o anniversario do rei é, na Inglaterra, um dia de festa nacional.

Os paizes amigos não esquecem tambem a data de hontem, em que se celebrou o anniversario de Jorge V, rei que, pelo brilho das suas qualidades, se tem sabido impôr á estima de todos.

*Londres*, 3 (U.P.) — Durante toda a manhã de hoje chegaram telegrammas ao palacio de Buckingham, felicitando o rei Jorge pela passagem do seu anniversario e procedentes de todas as partes do mundo.

O povo lamentou a suppressão das formaturas das tropas vindas de outros pontos, o que é devido ás exigencias da situação grevista. A lista habitual de novas distincções em commemoração do anniversario foi adiada, tendo o primeiro ministro Baldwin solicitado isto, afim de ter tempo de apresentar um trabalho completo com o devido reconhecimento aos serviços prestados durante a greve geral.

## A sessão do Congresso

### JÁ FOI ASSIGNADO UM PARECER

A sessão do Congresso não teve hontem a menor importancia. Foi aberta e fechada em menos de cinco minutos, nada tendo havido de notavel.

A 1ª commissão de apuração do pleito presidencial entregou hontem, o seu parecer, que terminava, como não podia deixar de ser, reconhecendo como eleito o sr. Washington Luis.

O sr. Antonio Moniz, que foi incumbido de relatar a parte referente a Alagoas, disse o seguinte:

"O pleito de 1º de março ultimo correu sem lutas e sem competições. Por isso, a analyse dessas eleições ficou destituida de maior importancia. Coube-me relatar as que se referem ao Estado de Alagoas, onde não se extendeu o vergonhoso estado de sitio que tanto tem degradado a Republica dentro e fóra do paiz. As actas relativas a esse Estado estão nas condições das que têm sido apuradas pelo Congresso, nos outros pleitos presidenciaes, onde sempre vingou o criterio politico. Não é pois, demais que ellas sejam acceitas, tambem desta vez, em que não estão em jogo interesses de outros candidatos, nem contra ellas existe protesto algum e só foram suffragados pelas correntes do paiz os illustres brasileiros que nellas figuram como votados."

## INFORMAÇÕES UTEIS

### PAGAMENTOS NA PREFEITURA

Pagam-se hoje as seguintes folhas de vencimentos do mez de abril: Escolas Profissionaes Paulo de Frontin e Benta Ribeiro; Hospital de Prompto Soccorro; garage do gabinete do prefeito, e estações da Limpeza Publica em Rio Comprido e Engenho Novo.

Serão attendidos os "rapidos" dos funccionarios da sub-directoria de Tomada de Contas e do pessoal do Escriptorio e Estação Central da Limpeza Publica.

### O DELEGADO DE SERVIÇO

Está de serviço, hoje, na repartição central de policia o 2º delegado auxiliar.

# NORTE & SUL

## Pelo Telegrapho

### S. Paulo

POR ALMA DOS MORTOS DA EXPLOSÃO DO QUARTEL DA LUZ

*S. Paulo*, 3 (Do correspondente) — Na proxima segunda-feira, na egreja de S. Bento, o commando geral da Força Publica fará celebrar solennes exequias em suffragio dos officiaes e inferiores mortos na explosão de ha dias no Quartel da Luz.

A PROCISSÃO DO CORPUS CHRISTI EM S. PAULO

*S. Paulo*, 3 (Do correspondente) — Apezar da tarde fria e garoenta, teve extraordinario brilho e concorrencia avultadissima a procissão do *Corpus Christi*, que percorreu as ruas centraes da cidade.

### Rio Grande do Sul

A CONSTRUCÇÃO DE UMA GRANDE VIA-FERREA

*Porto Alegre*, 1 (Retardado) — (Do correspondente) — O governo do Estado iniciou hoje, a publicação do edital chamando concorrentes para a construcção do trecho inicial da grande linha ferrea que ligará directamente a zona norte do Estado com Porto Alegre e o porto da cidade do Rio Grande. O governo concede ao contratante, para a venda por este, em lote, aos agricultores, duzentos mil hectares de terras, ou sejam oito mil lotes de vinte e cinco hectares cada um, situados entre o rio Uruguay e seus affluentes Guarita e Passo Fundo, no municipio de Palmeira, dentro de uma area de dominio publico de quinhentos mil hectares, approximadamente, dos quaes cerca de trezentos mil se destinam a reservas previstas.

## Pelo Correio

### BAHIA

*Bahia, maio de 1926* — Segundo as informações do sr. Henrique Mattos, proprietario e fazendeiro no municipio de Joazeiro, é realmente dolorosa a situação ali da população victimada pela enchente.

Até o dia 16 do corrente se haviam verificado 1.327 casos de impaludismo, entre pessoas completamente desamparadas, por desprotegidas da fortuna.

O sr. Henrique Mattos é pessoa de todo o conceito, sobejamente conhecido nesta capital e informa que a commissão composta do dr. Contreiras tem se portado na altura prestando assistencia effectiva e humanitaria, dentro das suas posses, á miseria desvalida, levando-lhes os necessarios medicamentos e fornecendo-lhes a indispensavel dieta.

— O "Diario da Bahia" publica hoje o seguinte:

"Quem passar pela praça Castro ha de notar, no logar onde por seculos se cultuou a arte, o "tervet-opus" da remodelação. E' um sumptuoso jardim, que se prepara ali, para supprir a falta do nosso velho e unico theatro... Das antigas fundações do edificio demolido sobem já alicerces novos, e algumas dezenas de operarios removem o entulho.

Dentro em pouco, estará a estatua do cantor dos Escravos ao lado do jardim moderno, dominando toda a praça, embora defrontando com outras ruinas esquecidas, a do ex-novo theatro...

A demolição do velho theatro foi feita pela inspectoria das obras do Estado. A planta da remodelação é da autoria do engenheiro Marchezini, da Intendencia.

O grande jardim terá dois planos: um amplo terraço no mais elevado, com balaustrada para a Montanha, dominará toda a Bahia.

Deste plano passar-se-á ao outro com um bello lance de escadas.

Neste segundo plano será construida uma cascata e fonte luminosa, com bancos, etc.

Do ultimo plano, o mais baixo, o jardim se prolongará até a praça Castro Alves.

Em conjunto, o jardim, ficará com bellissimo aspecto.

A' execução desse plano de demolição daquelle local, que era uma vergonha para a cidade — surgiu um entrave: era a casa antiga, sem estylo, que fica na parede do fundo do theatro.

Mas, entre o seu proprietario e o governo foi feito um accordo, de modo que será ella reedificada, com duas lindas fachadas, uma para a rua Chile e outra para a praça, avançando para o alinhamento.

Todos os trabalhos correm com celeridade e ao mesmo tempo em que se faziam as demolições das velhas paredes iam sendo levantadas as novas do modo que, dentro em pouco, estará concluido o jardim, dando á praça aspecto mais decente e moderno".

— Falleceu nesta capital, dona Pepita Guimarães Menezes, esposa do sr. Ajucicaba Aprigio de Menezes, chefe de policia do Estado do Amazonas.

A' extincta, que era filha do senador Wenceslau de Oliveira Guimarães, tinha um largo circulo de relações na sociedade bahiana e a sua morte foi recebida com grande pezar.

O enterro realizou-se no cemiterio do Campo Santo, onde foi o corpo sepultado, com grande assistencia, vendo-se representantes de diversas classes sociaes.

### RIO DE JANEIRO

*Campos* — Por acto de 30 de maio, o prefeito do municipio demittiu Pedro Ribeiro das Chagas do cargo de encarregado do Hospital de Tuberculosos, nomeando para o mesmo cargo Adelino da Silva Riscado.

— Realizou-se sabbado ultimo o annunciado "raid" pedestre do Tiro 29 á prospera cidade de S. João da Barra.

Os "raidmen" partiram desta cidade ás 11 horas da noite, em turmas de tres, com intervallos de cinco minutos de um para outra.

Tomaram parte no "raid" 44 atiradores, 35 dos quaes concluiram o percurso.

O primeiro logar coube a Malaquias Pimentel Sobrinho, que concluiu o "raid" em 6 horas e 25 minutos; o segundo, a Aydano Caldas, em 6 horas e 27 minutos; o terceiro, a Aracy Mendes, em 6 horas e 28 minutos; o quarto, a Adalberto Marques Filho, em 6 horas e 29 minutos; o 5º, a Petronio Baptista dos Santos, em 6 horas e 30 minutos; o sexto, a José da Silva Guimarães, em 6 horas e 31 minutos.

Os atiradores foram hospedados em S. João da Barra pelo coronel Felicissimo Alves, prefeito local, que offereceu um lauto banquete ao Tiro 29 e cumulou de gentilezas os seus associados.

O percurso Campos-S. João da Barra mede 43.000 metros.

Os "raidmen", que regressaram domingo, á noite, no vapor fretado pelo Sport-Club Saldanha da Gama, agradecem, por nosso intermedio, as innumeras provas de distincção e gentileza recebidas do hospitaleiro povo de São João da Barra.

— Completou sabbado ultimo 55 annos de vida util e proveitosa a conceituada Sociedade União Artistica Beneficente, que acaba de dar mais uma prova de sua crescente prosperidade augmentando consideravelmente os peculios beneficiarios. A data foi commemorada com uma grande festa e com distribuição de esmolas com os pobres, o que foi feito por intermedio de varios jornaes locaes.

*Saquarema* — Sem receio de contestação podemos affirmar que o municipio de Saquarema acaba de entrar em uma nova phase de prosperidade, graças aos esforços do prefeito coronel Segisfredo Rodrigues Bravo.

Por iniciativa propria conseguiu o actual prefeito a construcção pelo governo do Estado, de uma Estrada de automovel entre esta cidade e a estação de Saquarema da Estrada de Ferro Maricá, numa extensão de 6 kilometros, cuja conclusão depende exclusivamente da approvação do orçamento de um trecho apenas de 800 metros, serviço este orçado em 12:000$000.

E' justo, pois, que o sr. presidente do Estado, satisfazendo as aspirações do povo desta localidade, no sentido de ser ultimada a referida estrada, mande abreviar a approvação do mesmo que já se acha na Directoria de Obras.

Com relação aos serviços municipaes o esforçado prefeito não se tem descuidado e entre os melhoramentos que vae alcançando este municipio, podemos citar as seguintes: remodelação do edificio da casa da camara, aterro geral das ruas e o inicio das obras para o abastecimento d'agua desta cidade.

Quanto á parte financeira do municipio, póde-se dizer que é optima. A renda até abril findo, elevou-se a quarenta e tantos contos, superior á receita votada no respectivo orçamento que é apenas de 33:000$000.

Emfim, bastam as notas acima para fazermos um resumo da sua administração que já se começa sentir os seus salutares effeitos.

### MINAS GERAES

*Bello Horizonte* — Com uma concorrencia avultada e selecta, onde se viam os elementos mais representativos do nosso meio social, realizou a Sociedade de Concertos Symphonicos, a quinta audição ordinaria, privativa dos socios contribuintes e relativa ao mez findo.

Deixou de ser executado o numero de canto a cargo da senhora Annita Morande Azevedo; mas, em compensação, tiveram os frequentadores do concerto a grata surpresa de ouvir o notavel pianista cego professor Freire de Castro que com muito brilho e expressão executou varias composições de sua lavra, recebendo farta messe de applausos ao fim de cada numero.

— Reuniram-se no salão do Club Bello Horizonte numerosos exalumnos do velho professor Caetano de Azevedo afim de accordarem sobre a maneira de celebrarem a passagem do sexagesimo anniversario de effectivo exercicio do professorado.

A reunião foi presidida pelo major Francisco Martins o mais velho dos ex-discipulos presentes á reunião.

Ficou deliberado que na manhã do dia 7 se faça celebrar uma missa em acção de graças e, á noite será feita uma manifestação ao veneranado mestre, sendo-lhe offerecido por essa occasião uma delicada lembrança.

— Na madrugada do dia 30 do mez passado foi assassinado a tiros, nas proximidades da pedreira da Lagoinha o individuo de nome José Carvalho, empregado no Restaurant Colosso.

A policia abriu inquerito, estando em diligencias para a descoberta e captura do assassino.

*Barbacena* — Assignado por mais de oitocentas pessoas, foi enviada ao director da Oeste de Minas, dr. J. Almeida Campos Junior uma representação pedindo sua intervenção junto ao ministro da Viação no sentido de ser construido um ramal que partindo de Barbacena vá terminar na cidade do Pomba. Esse ramal ligaria a Oeste á Leopoldina e serviria á importantissima zona agricola grande productora de café.

O director da Oeste recebeu de modo sympathico o pedido do povo do Pomba e encaminhou-o ao senhor dr. Francisco Sá.

— O dr. Daniel de Carvalho, secretario da Agricultura, recebeu o seguinte telegramma:

"Araxá, 28 — Tenho o prazer de communicar que foi experimentada a installação electrica do Barreiro, sendo perfeito o funccionamento. Saudação — *Paes Leme.*"

*Campo Limpo* — O povo deste logar manifesta-se muito contente por contar em breve com a installação de luz electrica melhoramento este que ha tempos lhe foi promettido, e que tanto bem virá trazer e por cuja realização está vivamente empenhado o presidente da Camara. Para esse fim já estão chegando os postes para as linhas. E' aguardada a vinda do engenheiro da Camara, que por sua vez tambem empenha-se com prazer nesto serviço, afim de vir fazer o traçado das linhas.

— E' uma necessidade para a qual se torna mister o presidente da Camara voltar suas vistas. Já não é de hoje que existe um excellente manancial adquirido pela administração do dr. Custodio Junqueira; foi nessa occasião feito o deposito de captação. Existe aqui boa caixa de deposito, solida e bem collocada; falta apenas a canalização que foi feita sem as regras de arte necessarias para se ver jorrar com abundancia o precioso liquido. Não parece tão dispendioso, nem tão difficil esse serviço para esse grande melhoramento de maior e mais urgente necessidade, que por um pequeno esforço por parte da administração municipal, que tanto se tem mostrado solicita em attender os justos reclamos de municipes para obter-se esse grande e util melhoramento.

— No dia 26 de maio ultimo falleceu em casa de seu genro, o sr. Agenor Ribeiro, agente da estação local, a exma. sra. d. Maria José Gama Garcia, que aqui se achava a passeio. Senhora de caracter, e coração extremamente bondoso, deixa grande pezar no vasto circulo de suas relações. O seu enterramento foi feito em Vista Alegre, pois, foi essa a vontade da extincta, que conhecendo seu proximo fim pediu, que naquelle cemiterio queria descansar junto aos seus. Seu corpo foi conduzido em carro especial ligado á cauda do expresso.

Via-se sobre seu ataude lindas coroas offerecidas pela sua familia e pessoas de amizade. Grande parte do povo deste logar acompanhou o feretro e juntando-se aos que na vizinha estação aguardavam a chegada, fizeram com respeito e sentimento seu enterramento ás 6 horas da tarde.

### RIO GRANDE DO SUL

*Porto Alegre*, 23 (Do correspondente) — O dr. Octavio Rocha, intendente municipal, por acto de hontem, creou mais um districto com séde no arrabalde da Tristeza.

— No districto da Barra do Ribeiro, municipio de Porto Alegre manifestaram-se casos de febre tiphoide. Seguiu, para ali, o dr. Rocha Vitello, medico municipal.

— Foi fechado o hospital de Isolamento, da Directoria de Hygiene em vista de ha muito tempo, não se registrarem casos de molestia contagiosa.

— Falleceu nesta capital, sendo sepultado com grande acompanhamento o dr. João Theophilo Varella, medico militar reformado e tio do dr. Alfredo Varella.

— Sobre a cultura, no sul do Estado, foi entrevistado o dr. Francisco de Paula Teixeira, agricultor residente no municipio de Pelotas. Declarou elle que innumeras difficuldades se apresentaram, este anno, á cultura desta gramminea, avultando entre ellas a secca, á falta de meios de communicação e a extraordinaria carencia de capitaes.

— Por acto de hontem, o governo do Estado, regulamentou os serviços extraordinarios prestados pelas administrações dos portos desta capital e do Rio Grande.

Estas medidas foram postas em pratica em virtude, segundo se fala das reclamações feitas pelas companhias de navegação, pois os serviços extraordinarios custavam [illegible] vezes mais de um conto de réis por dia.

## DE PARIS

# A Comedie Française agitada por um grande escandalo

PARIS, Maio (*Do nosso correspondente especial*) — Acaba de apparecer um romance de estréa, cujo autor está sendo recebido pela critica como uma verdadeira revelação litteraria. O volume intitula-se "Sous le soleil de Satan" e o romancista Georges Bernanos. Leon Daudet, depois de lembrar que este exito de livraria só é comparavel ao occorrido, ha alguns annos atrás, com o "A l'ombre des jeunes filles" de Marcel Proust, escreve: "Uma estrella acaba de apparecer no firmamento literario e os astronomos vão focalizar seus telesco-

Photographia de Mata-Hari, tirada pelo Gabinete de Identificação de Paris, por occasião da sua prisão como espiã, durante a guerra

pios, alguns de má vontade, outros com gentileza. Toda gente perguntava: qual será o romancista de depois da guerra? Ei-lo que surge agora. Não ha maior alegria para um critico do que annunciar o apparecimento de um novo escriptor digno desse nome, primeiro porque é uma nova gloria para nossa patria e depois porque um talento brilhante como Bernanos, acarreta sempre o apparecimento de varios emulos.

A verdadeira riqueza é o espirito e este tem todos os niveis. O franco póde baixar, mas se o espirito sobe é signal certo de que o paiz se levantará".

Embora o livro se resinta de alguns defeitos, naturaes num romance de estréa, dentre os quaes está sendo destacado o de apparecer inexplicavelmente nas ultimas paginas um personagem de academico, em quem todos reconhecem uma caricatura de Anatole France, a opinião é unanime em proclamar que o autor de "Sous le soleil de Satan" é incontestavelmente um nome que apparece fadado a grandes triumphos literarios.

—:—

Os jornaes abrem columnas para discutir o caso theatral do momento, que é o escandalo occorrido na "Comedie Française", nas primeiras representações da ultima peça de Amiel e Obey, intitulada "La carcasse".

O caso foi levado para a tribuna da Camara dos Deputados, tendo sido até o governo accusado de ter permittido que num theatro official se procurasse ridicularizar o exercito francez. Na terceira representação, quando estava annunciada uma grande manifestação que impediria, com certeza, o espectaculo de continuar, algumas horas antes do seu inicio, o cartaz é mudado, e os jornaes publicam uma carta dos autores retirando expontaneamente a peça do repertorio.

Encerrado o incidente, que ia tomando um caracter policial, continúa agora a discussão em torno da affirmativa dos autores que pensam que um escriptor theatral póde escolher a vontade o assumpto que mais lhe convenha. E accrescentam: "acaso os magistrados impediram a representação de "La Robe rouge"? Não consta que o dr. Knock tivesse sido patenteado pela classe medica, nem "Les affaires" pelos banqueiros". O caso continúa sendo vivamente discutido pelos jornaes, parecendo que tão cedo não sairá da scena, agora muito maior e mais vasta que a da Comedia Franceza.

—:—

Está de novo sendo levada aqui, com exito, uma peça conhecida e tirada do romance de Hirsch sobre Mata-Hari: "La danseuse rouge". Ha um quadro novo e completamente inedito que é o do seu advogado, na vespera da execução, pondo inutilmente o seu talento e a sua eloquencia ao serviço da sua cliente, por quem acaba afinal, tambem como muitos outros, irremediavelmente apaixonado e capaz de todos os sacrificios, afim de lhe salvar a vida.

O interessante, porém, é que a afamada belleza physica da celebre bailarina, razão que explicava o seu irresistivel poder dominador sobre os seus amantes, acaba de soffrer um rude golpe com a publicação do seu retrato, authentico e official, que aqui estampamos, tirado por occasião da sua prisão.

E' agora o momento de se discutir, uma vez ainda, de quantos pequeninos nadas é feita a belleza de uma mulher. Mata-Hari, cuja photographia revela no rosto traços mais communs, e desinteressantes, devia com certeza possuir dotes de graça e de espirito capazes de justificar aquelle mysterioso prestigio de seducção e de dominio sobre todos os homens de quem um dia se approximava.

—:—

André Maurois publicou um novo romance, intitulado "Bernard Quesnay", cujo thema central é o conflicto travado no principal personagem entre o gosto de uma vida livre, mais de artista e de bohemia, e o seu dever hereditario, absorvente e implacavel, de chefe de uma grande industria.

Paul Souday, o critico tão pres-

André Maurois, o moderno romancista que acaba de obter um grande exito com o seu volume intitulado "Bernard Guesnay"

tigiado nas rodas parisienses, falando do livro escreveu: "Bernard Quesnay" é um romance notavel, sob todos os pontos de vista, lembrando o genero "Maitre de Forges", sem que o seu autor em nada se pareça com Georges Ohnet; o livro de André Maurois lembra mais Balsac, no poder de narrativa, ao mesmo que recorda essa arte perfeita que nos faz pensar em Maupassant".

—:—

O premio da Renascença de 1926 acaba de ser conferido ao escriptor e jornalista Emile Zavie, que é um dos mais modernos da literatura franceza, e cujo nome appareceu só depois da guerra. Nascido em 1884, em Grenoble, depois dos primeiros estudos veiu para Paris, onde começou logo a escrever nos jornaes, [illegible] em 1912 um pequeno volume intitulado "Une idylle".

Mobilizado em 1914, tomou parte na terrivel retirada da primeira batalha do Marne, tendo feito a campanha da Belgica, onde passou pelos mais atrozes soffrimentos physicos e moraes. Feito prisioneiro, trabalhou como enfermeiro num hospital da Allemanha, de onde conseguiu ser repatriado em 1915, indo logo após para a Algeria e Tunisia. Voltando a Paris em 1917 partiu em seguida para a Russia, numa missão sanitaria, tendo então percorrido o Caucaso, a Persia, a Syria, o Egypto, para regressar definitivamente a França por occasião do armisticio.

Os seus melhores livros "La Retrait'", "Prisonniers", "D'Archangel au Golfe Persique", "Les beaux soirs de L'Iran", "Sous les murs de Bagdad", e ainda o seu ultimo volume, recentemente apparecido, "La Maison des Trois Fiancées", que está sendo um successo de livraria, todos descrevem as suas impressões de guerra, com uma simplicidade que é o seu maior encanto.

*L. R.*

Emile Zavie, escriptor e jornalista, que acaba de conquistar o "Premio da Renascença", de 1926

## Procurando ligar o mundo pela radiotelephonia

### Um extenso programma da estação KOA de Denver, dedicado a 31 paizes do globo

DENVER, (Colorado), — Maio. —(*"Communicado especial para o "Correio da Manhã"*) — Talvez ainda este mez seja feita uma tentativa no sentido de se ligar todo o globo por meio do radio. Essa tentativa será feita pela estação KOA, de "uma milha", e montada pela General Electric, que lançará um magnifico programma com o fim de o fazer ouvir em 35 paizes do globo.

A execução do programma durará toda a noite e será realizada sob os auspicios do International Rotary Club, que vae reunir-se aqui em convenção de 14 a 18 de junho.

As instrucções para a espectativa já foram expedidas a 2.500 clubs de radio, comprehendendo 150.000 membros da Europa, Africa do Sul, Sul-America, Australia e Oriente.

O programma dessa irradiação comprehenderá musicas patrioticas de todos os paizes, mensagens de saudação de embaixadores e altos estadistas e noticias da convenção do Rotary. Muitas partes do programma serão nas linguas dos diversos paizes.

Uma parte do programma será dedicada aos "rotarios" que estiverem no mar, viajando de varios pontos do globo para aqui, afim de tomar parte na reunião.

Os paizes a que o programma será transmittido serão os seguintes: Argentina, Australia, Belgica, Bermuda, Alaska, Brasil, Canadá, Chile, China, Cuba, Dinamarca, França, Grã-Bretanha, Irlanda, Hollanda, Hawaii, Guatemala, India, Italia, Japão, Mexico, Terra Nova, Nova Zelandia, Noruega, Panamá, Perú, Philippinas, Hespanha, Suecia, Suissa, União Sul-Africana, Uruguay e outros.

A estação de radio KOA é uma das mais poderosas deste paiz, e já foi ouvida através do Atlantico e do Pacifico.

## A Central á matróca

### A culpa estende-se a dirigentes e sub-dirigentes

Eis aqui mais um caso da Central do Brasil que anda á matroca. A sua direcção é a grande responsavel, mas, não é a unica. Os auxiliares do sr. Carvalho de Araujo, na sua maioria, são egualmente responsaveis pelo desmantelo dos serviços da via-ferrea.

E por que? O facto é muito simples de explicação.

Temos por exemplo a 1ª Residencia do Centro da 5ª Divisão entregue a um joven que não liga a menor importancia ao serviço e quando apparece é para se exhibir de um trabalho preparado pelo mestre de linhas ou para fazer fitas!...

Da estação de D. Pedro II até Deodoro e dahi até Belém, o estado da linha é pessimo em varios trechos e facil para se dar um accidente, devido a sua falta de segurança. Outra vergonha é o leito da linha na "gare" de D. Pedro II, principalmente nas plataformas de entrada e partida dos trens do interior. Ali permanece a lama podre, oleo, graxa e outras substancias, que exalam um mão cheiro.

Por que razão o residente interino não manda collocar no leito, cascalhos ou areia de pedreira para cessar aquelle grande mal?

E' portanto necessario que o dr. Carvalho Araujo, vá pessoalmente ver o estado da linha e obrigue o seu "prestimoso" auxiliar a ser cuidadoso e cuja ausencia ao serviço é prejudicial.

Tambem as celebres turmas de conservas de carros estão dando que fazer á directoria da Central do Brasil.

Na estação D. Pedro II, a turma de conserva limita-se a um barracão transformado em escriptorio, onde o encarregado ali fica rodeado de um grupo de aficçoados.

Emquanto isso, os carros estão a cair aos pedaços, sem o funccionamento dos freios de ar, dando arrancos durante as viagens ou descarrilando...

Quando o chefe de trem reclama contra tal anomalia, o caso limita-se a uma ligeira vistoria e dahi as informações e communicações "officiosas", com as allegações da falta de material!...

Tambem as turmas de limpeza de carros quer de D. Pedro II ou Dona Clara, para os suburbios e nas demais estações para os expressos, não cumprem com as determinações da sub-directoria do Trafego. Os carros andam immundos, os vidros e os metaes completamente sujos, emfim, os carros de passageiros parecem depositos de lixo.

As turmas de conservas de carros de Belém, Barra do Pirahy e outras estações tambem precisam de um correctivo da parte da directoria, para evitar os accidentes, como aconteceu, por exemplo, sabbado ultimo, com o trem S 4, conforme noticiámos, que a composição dividiu-se em duas e a locomotiva 800, percorreu um grande trecho, sem os carros...

Existem outras irregularidades nas 2ª, 4ª e 5ª divisões, que precisam desapparecer de vez e para tal é necessario um pouco de altivez e energia da parte do director da nossa principal via-ferrea e a unica salvação era chamar para reassumir os seus cargos, os engenheiros que estão afastados pela politicagem e vinganças pessoaes.

Esta é que é a verdade, porque o que ha de peior na Central do Brasil, actualmente, é a má vontade e a politicagem administrativa.

## O ANNIVERSARIO DA MORTE DE GARIBALDI

### Correram com grande solennidade as commemorações em Magdalena

*Roma*, 3 (U. P.) — Informam de Magdalena que correram com grande solennidade as ceremonias commemorativas do anniversario da morte de Garibaldi. Falaram o representante do primeiro ministro Mussolini, subsecretario Teruzzi e o deputado Innocenzo Cappa. Assistiram aos diversos actos o ministro uruguayo Pons, o chanceller da embaixada franceza, sr. Roger, e os netos de Garibaldi, major Ezio e senhoras Clelia e Constanza Garibaldi.

## Os autores e as obras

RENATO KEHL — *"Biblia da Saude"* — Rio. 1926 — Livraria Francisco Alves.

Mais um livro do sr. Renato Kehl acaba de ser lançado em nossas livrarias, a "Biblia da Saude", volume em grande formato, contendo para mais de 480 paginas. O autor, especialista nesses assumptos de eugenia, com uma série de magnificos trabalhos publicados sobre a materia, fala dos problemas que aventa com inteira consciencia de causa.

A nova obra do sr. Kehl está dividida em quatro grandes partes, cada uma abrangendo umas tantas subdivisões, "A arte de defender a saude", "As etapas da vida", "Os progressos da consciencia", "Microbios amigos e microbios inimigos". O illustre scientista escreve com elegancia, elegancia e precisão, sabendo encarar, debaixo dos aspectos mais variados, os problemas que focaliza, esmiuçando-os, discutindo-os, em uma palavra, esgotando-os, clara demonstração de que trata das coisas como um perfeito conhecedor.

A "Biblia da Saude" dedica-a o autor á sua esposa, que com elle collaborou no trabalho e que é na sociedade cultural brasileira uma das suas figuras de mais alta expressão.

MIRANDA ROSA — *"A collaboração fluminense na propaganda republicana"* — Rio de Janeiro — 1926.

Reúne o autor, nesse seu livro, duas conferencias que, em opportunidades differentes, teve a occasião de pronunciar no Estado do Rio. Estuda o dr. Miranda Rosa a collaboração fluminense na propaganda republicana, citando factos, trazendo argumentos, invocando a figura historica de vultos do passado nacional, que desempenharam papel preponderante na jornada de 15 de novembro, taes como Quintino Bocayuva, Silva Jardim, Lopes Trovão, Salvador de Mendonça.

JUVENAL SANTOS — *"Meus Sonetos"* — 1926.

O sr. Juvenal Santos dá publicidade, agora, a um novo livro de versos, "Meus Sonetos". O autor já publicou "Horas de tedio", "Maximo", "Conferencias literarias", tem no prélo um romance e um estudo psychologico e em preparo mais tres trabalhos. Não é, por conseguinte, um novato na carreira literaria, mas um escriptor operoso, que na prosa ou no verso, vem dando mostras das suas habilidades.

*H. M.*

DOENÇAS VENEREAS — Tratamento gratuito nos seguintes dispensarios: Avenida Mem de Sá, 201; Hospital Pró-Matre, (Só mulheres), Av. Venezuella, 150 (Cáes do Porto); Policlinica de Botafogo, rua Bambina, 144; Dispensario Viscondessa de Moraes, Avenida Pedro Ivo, 146; Posto de Prophylaxia Rural da Penha; Ambulatorio Rivadavia Corrêa, rua Flora n. 17, Engenho de Dentro e rua Paulo de Frontin, 13, das 8 ás 10 horas da manhã. (9494)

## LAVOU O ESTOMAGO COM PERMANGANATO

A joven Albertina Palma, brasileira, solteira e de 19 annos de edade apenas, andava desgostosa por coisas de amor.

Hontem, á noite, em sua residencia, á rua Fonseca Telles n. 11, resolveu ella, por isso mesmo, dar uma lavagem no estomago.

Para isso, Albertina fez uma solução de permanganato de potassio, ingerindo-a.

Os effeitos, porém, não foram agradaveis, e a joven gritou por soccorro, sendo chamada a Assistencia Municipal, cujo medico de serviço a poz fóra de perigo.

## Accusado de homicido involuntario, entrou em julgamento

Foi hontem julgado, em audiencia especial do juiz criminal de Nictheroy, o réo Oscar de Azevedo Quintanilha, accusado de ter assassinado involuntariamente um seu amigo, quando mostrava a outro, uma arma de fogo, facto esse occorrido ha tempos no logar denominado Alto do Atalaya, naquella cidade.

A accusação foi feita pelo sr. Balbino Dias Vieira, nomeado promotor "ad-hoc", na ausencia do respectivo titular, foi o paciente defendido pelo sr. Luiz Fortunato de Menezes. Os autos foram conclusos ao juiz Oldemar Pacheco.

# A grandiosa obra industrial de um filho de portuguez nos Estados Unidos

## Quem foi William Madison Wood

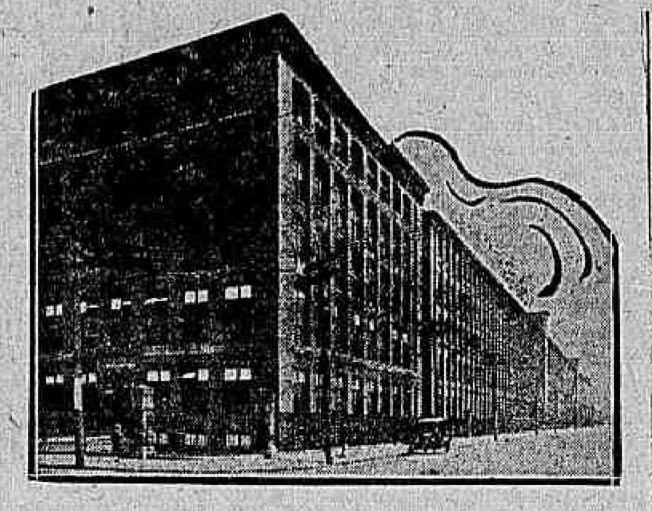

A maior fabrica de tecidos do mundo, em Lawrence, pertencente á "American Woolen Company".

Suicidou-se ha tempos nos Estados Unidos, minado por doença que considerava incuravel e, pelo desgosto da tragica morte de um filho querido, o sr. William Madison Wood, fundador e presidente da *American Woolen Company*, a mais importante companhia textil do mundo inteiro.

William Wood, nasceu em Edgartown, Estado de Massachussetts, filho de um humilde marinheiro portuguez de nome Jacintho, natural da ilha de Santa Maria, em Ponta Delgada, nos Açores.

Jacintho aportára aos Estados Unidos num navio baleeiro e lá se estabelecera, tomando, mais tarde, o nome de William Jason Wood, em homenagem a um seu grande bemfeitor. Note-se que era então muito commum a ida de pescadores açoreanos para os Estados Unidos, onde, em alguns Estados, exerciam quasi completamente essa profissão em que deixaram fama pela sua coragem, ousadia e espirito de aventura, tão caracteristicos da raça.

William Jason ou Jacintho, casou-se com uma americana, Amelia Christina Madison, indo residir em Edgartown.

Desse enlace nasceram tres filhos: o futuro industrial William Madison Wood e duas moças.

Fallecendo seu pae quando William só tinha 11 annos e possuia poucos recursos, deixou os estudos e foi trabalhar na fabrica Wamsutta em Nova Bedford, contribuindo assim para o sustento de suas irmãs.

Depois de cada dia de trabalho, William em vez de se distrahir com divertimentos ou descançar, dava-se com afinco ao estudo, numa ancia enorme de augmentar os seus conhecimentos.

E esse seu preparo, crescendo dia a dia, chamou a attenção do dono da fabrica, o sr. Andrews Pierce, que o collocou no escriptorio de contabilidade, melhorando-lhe assim de situação.

Tres annos trabalhou William Wood nessa secção mas sempre ancioso por novos conhecimentos, foi a seu pedido, transferido para a secção fabril.

Conhecedor desta, após certo tempo, achou elle necessario ao seu preparo de futuro industrial, idéa para que convergiam todos os seus esforços, conhecimentos financeiros que só podia adquirir num banco.

Ainda o ajudou o sr. Pierce que o collocou num banco de Philadelphia.

Seis mezes depois voltou William a nova Bedford, onde trabalhou alguns mezes como chefe da secção de contabilidade de um banco.

Quando se achou sufficientemente habilitado nos seus conhecimentos financeiros, deixou o banco e entrou para as fabricas Borden, em Fall River, de que foi feito thesoureiro seis mezes depois.

Já William Wood procura estabelecer uma fabrica por sua conta mas sendo convidado para o logar de sub-director das fabricas Washington, então as mais importantes de Nova England, acceitou e desistiu, momentaneamente, do seu plano.

Ao cabo de alguns annos de trabalho nesse logar e não contando ainda 30 annos, era William Wood, um dos homens melhor remunerados da industria textil, como agente manufactureiro das fabricas Washington.

Começou ahi a phase mais brilhante da sua carreira, organizando a fusão de varias fabricas de tecidos e constituindo a *American Woolen Company*, com 60 milhões de dollars de capital e dando trabalho a 40 mil operarios.

Nessa occasião a industria textil estava em crise, na opinião de muitos, em virtude da adopção da pauta aduaneira Gorman-Wilson de 1894 a 97.

Diversas fabricas tiveram que ser vendidas para pagamento de compromissos e entre ellas as fabricas Washington, adquiridas por Frederico Ayer, aquellas mesmas fabricas em que Wood trabalhára por tantos annos.

Por indicação de William Wood, o sr. Ayer adquiriu ainda diversas outras fabricas e, com o concurso de mais alguns homens de iniciativa,

William Madison Wood

fundou-se a *American Woolen Company* sob a presidencia de Frederico Ayer, occupando Wood o cargo de thesoureiro.

Pela morte de Ayer passou Wood, já então casado com uma sua filha, ao cargo de presidente.

Do seu casamento teve dois filhos, William e Cornelius.

O primogenito, que Wood contava deixar no seu logar quando se afastasse dos negocios, foi victimado subitamente num desastre de automovel e isso o abalou profundamente.

Mesmo assim, fez construir a fabrica Assahet, em Maynard, Massachusetts, a maior fabrica em todo o paiz para carda de lã e a fabrica Wood, a maior fabrica de tecidos do mundo.

Ahi trabalham 15.000 operarios, para quem Wood sempre foi um chefe zeloso, procurando sempre melhorar-lhes a vida, augmentando-lhes os salarios, creando armazens de generos da propria companhia, construindo habitações que forma a aldeia de Shawsheen, facilitando a todos os seus empregados a compra das suas habitações, proporcionando-lhes distracções assim como casas de recreio, campos de athletismo, etc.

Uma phrase de William Wood mostra bem a sua superior e clarividente mentalidade, no seu modo de encarar a industria moderna.

"Na nova ordem social e industrial a que chegamos, diz William Wood, não ha logar nem para o patrão egoista nem para o operario egoista. Tenho a firme convicção que não existe antagonismo entre o capital e o trabalho. Podem surgir differenças de opinião, mas essas differenças poderão ser resolvidas se ambas as partes se deixarem animar do mesmo espirito de justiça e de boa vontade".

Nessa opinião do grande industrial vemos toda uma doutrina a seguir, concordando com a evolução natural que se vae dando na industria como em todos os outros ramos da actividade humana.

A obra grandiosa de William Wood, esse filho de um humilde pescador portuguez, além de provar o quanto vale a tenacidade de um esforço bem dirigido, vem tambem demonstrar que nem sempre a raça portugueza se perde nos devaneios lyricos e materialmente improductivos da sua ancestralidade romantica.

Uma outra vez surgem, em todos os campos, rasgos desses que provam ao mundo que essa raça descobridora e dominadora de continentes e oceanos, ainda tem bem viva a chamma da energia indomavel cujos clarões lhe deram o seu passado de gloria.

## O "RÉ VITTORIO" EM TRANSITO PARA O RIO DA PRATA

O transatlantico italiano "Ré Vittorio" procedente de Genova e portos de escalas de costume aportou, hontem á Guanabara trazendo crescido numero de passageiros, a maioria porém, com destino aos portos do Rio da Prata.

A luxuosa unidade da Navigazione Generale Italiana foi encontrada em optimas condições sanitarias pelo medico da Saude do Porto, doutor Joaquim Sardinha, que lhe deu livre pratica para atracar ao Caes.

Isso o "Ré Vittorio" não poude fazer logo em seguida, tendo sido obrigado a permanecer ainda ao largo durante quasi uma hora aguardando a visita regulamentar da Alfandega, que parecia ignorar encontrar-se o navio no porto.

Foi necessario que a lancha da agencia consignataria do paquete italiano fosse chamar o ajudante do guarda-mór Jadoco Guimarães, que se achava de serviço, afim de que fosse afinal desembaraçado o "Ré Vittorio" e pudesse o mesmo demandar o Caes do Porto.

## O CYCLONE NA INDIA

### Irrompeu em Arrakan uma epidemia de cholera

*Rangoon*, (India), 3 (U. P.) — Irrompeu uma epidemia de cholera na zona varrida pelo cyclone, no districto de Arrakan, numa extensão de 48 milhas quadradas. Segundo affirmam os refugiados de Maungdaw, a irrupção do mal é devida ao facto da agua do mar haver caido nos poços de agua potavel.

## Em excursão artistica á Europa

### Parte, com a peregrinação do Anno Franciscano, a banda da Força Publica da Bahia

Capitão Wanderley

Dentro em breve, a banda de musica da Força Publica da Bahia muito justamente, por suas tradições e por outros titulos, considerada a melhor do paiz, emprehenderá uma excursão á Europa, onde nas principaes cidades do occidente executará varios concertos.

Trata-se de um conjuncto musical magnifico e de renome, que, por certo, no Velho Mundo alcançará como sempre exito incontestavel. Aqui, no Rio, é conhecida a excellencia de seu conjuncto.

Esteve nesta capital, em 1917 e dos seus concertos, realizados no Theatro Lyrico e no Pavilhão de Regatas, todos guardam grata recordação.

O seu maestro, capitão João Wanderley, que se acha nesta cidade, teve a gentileza de fazer-nos hontem, uma visita, dando-nos informe sobre a organização da banda seu itinerario e programma nas proximas festas de São Francisco.

O capitão Wanderley embarca amanhã, para a Bahia e no dia 3 de julho acompanhando a peregrinação do Anno Franciscano, partirá com a sua banda para a Europa.

Visitará, primeiro, Portugal, promovendo concertos nas principaes cidades quando terá occasião de dar a apreciar aos nossos irmãos de além mar varias musicas genuinamente brasileiras. Irá, depois á Hespanha, Italia, Suissa, França e Belgica, percorrendo os grandes centros desses paizes. Em seguida visitará o Havre e dahi se transportará a esta capital.

Aqui realizará varios concertos em nossos theatros, voltando então á Bahia.

Essa longa excursão artistica que a famosa banda emprehenderá e, durante a qual, mais uma vez evidenciará a excellencia do seu conjuncto.

## UMA VICTORIA DE FOOTBALLERS ARGENTINOS CONTRA PARAGUAYOS

*Buenos Aires*, 3 (U. P.) — O team de football argentino derrotou hoje o scratch paraguayo pelo score de dois a um, conquistando assim a Taça Chevalier Boutet.

## E'cos do vôo Madrid-Manilha

### Um artigo do capitão Lóriga sobre a prova realisada

MANILHA, maio (Communicado epistolar da United Press) — O capitão Loriga entregou ao representante da United Press o seguinte artigo exclusivo:

"A mais importante experiencia colhida com o vôo Madrid-Manilha é a comprovação de que as communicações aéreas regulares entre a Europa e o Oriente estão dentro das possibilidades technicas e commerciaes. A nossa viagem fez-se com relativa facilidade e não houve nenhum incidente imprevisto, com excepção da aterrissagem forçada em Tinpak.

Tanto o capitão Gallarza como eu estamos convencidos de que uma linha aérea entre a Europa e o Extremo Oriente é uma coisa praticavel, se se estabelecerem estações em certos pontos onde se possam trocar os aeroplanos, nos casos em que se verifique algum desarranjo nos motores por influencia dos climas callidos e humidos e pela falta de meios proprios para reparal-os durante os longos vôos.

Um serviço aéreo entre a Europa e o Extremo Oriente seria tão facil de estabelecer e manter, quanto o serviço aéreo postal dos Estados Unidos. Nenhum de nós correu perigo de importancia, com excepção do capitão Estevez. A travessia da India era a parte mais perigosa de todo o vôo. O calor excessivo foi o obstaculo de maior importancia; mas apezar da atmosphera calida, os motores funccionaram satisfatoriamente e o unico accidente verificou-se na costa da China. Em 114 horas de vôo cobrimos uma distancia de 17.800 kilometros, o que dá uma velocidade média de cerca de 100 milhas por hora.

O vôo de Madrid a Manilha demonstrou palpavelmente o progresso alcançado pela aviação hespanhola. A proxima façanha projectada será um vôo pela Europa: Madrid a Constantinopla, Leningrado, Berlim e Londres. Depois do nosso regresso á Hespanha projécto iniciar os trabalhos para o estabelecimento de um serviço de dirigiveis.

Durante toda a nossa vida perdurará a lembrança das aldeias remotas e das grandes cidades que vimos em nosso vôo e onde fomos recebidos tão amavelmente. A recepção que nos foi preparada nas Philippinas é a prova infallivel do affecto que conserva a ex-colonia para com a sua mãe-patria. Uma das emoções mais intensas foi quando depois de tão longa separação da Hespanha e depois de haver visto povos e cidades de estylo estranho, voámos sobre Luzon e vimos cathedraes e monumentos de uma architectura puramente hespanhola, rodeada pela vegetação tropical. Guardarei para sempre os mappas usados nesta viagem, como recordação grata das horas mais bellas da minha vida.

Ainda carecemos de instrucções definitivas para o nosso regresso á Hespanha; mas estamos dispostos a realizar qualquer vôo que nos fôr ordenado. (a) — Capitão *Loriga*."

# Quando a guitarra funccionava...

### Os medicos legistas drs. Cunha Cruz e Rego Barros apresentam o laudo da pericia procedida no quarto n. 250 do "Parque Hotel"

Os drs. Cunha Pires e Rego Barros, do Instituto Medico Legal, apresentaram hontem, ao delegado Attila Neves, do 14º districto, o laudo da pericia pelos mesmos procedida no quarto n. 250 do Parque Hotel, onde tombou morto o vigarista "Massagada". E' este o laudo, na sua integra:

"Em 21 do corrente, pelas sete horas e quarenta minutos da manhã, requisitados pelo Instituto Medico Legal para realizar um exame de local no Parque Hotel, á praça da Republica, para lá nos dirigimos, ali chegando ás 9 e 20 da manhã. Informados no primeiro andar do que se tratava, pelo dono ou gerente do referido hotel, este informou-nos que, no segundo andar, no corredor, encontrava-se um homem morto e ensanguentado. Transposta a escada que dá accesso a este andar, depois de percorrer parte de um longo corredor, ladeado de quartos numerados, deparamos, em frente do quarto n. 250, com o cadaver de um homem de côr branca, de 35 annos presumiveis, vestindo terno de casemira de côr azul-cinza, com uma efração de cerca de tres centimetros na calça da perna esquerda, do lado externo; camisa de chita, gravata, e calçado com botinas pretas. O cadaver estava na seguinte posição: os pés na direcção de quem entra para os fundos da casa, a face anterior do corpo sobre o assoalho, e a um metro de distancia da porta do quarto 250, a face voltada para o lado esquerdo, isto é, para o lado opposto á porta, pousando no assoalho o lado direito da face.

Na posição livre da mesma face notava-se sangue coagulado que obstruia a boca e fossas nazaes; coagulos se notavam tambem na referida parte livre da face. A perna direita estava em extensão; o braço direito tambem em extensão, mas em parte sob o corpo, inclusive a mão; o braço esquerdo estava em extensão no assoalho, fazendo com o corpo um angulo approximadamente 30 gráos; os dedos encontravam-se em flexão, tanto os de uma como os de outra mão. E' de notar que a parte do corredor onde estava o corpo é mais larga. A um metro de distancia da porta do quarto 250 estava o cadaver. Voltado o corpo e collocado em decubito dorsal, verificamos sob o mesmo, ao nivel da coxa direita e justamente na altura em que se encontrava a mão direita um revólver de metal branco bem cuidado, e, proximo deste um projectil de arma de fogo amassado. Assim collocado o cadaver, verificamos que os coagulos de sangue não só abrangiam toda a face como parte do couro cabelludo, coagulos que tambem notavam-se no assoalho na parte em que descansava o lado direito da face. Em toda a face anterior do thorax verificamos que a camisa estava tambem empastada de sangue coagulado. Removidos da face, com algodão, os coagulos de sangue, não verificamos qualquer ferimento, o que, na occasião da autopsia, melhor se poderia pesquizar. Afastada a camisa e removidos os coagulos que se encontravam entre esta e a pelle, verificamos um ferimento por arma de fogo na região parietal esquerda, ferimento este que devia ter interessado o pulmão ou o coração, produzindo a morte, certamente.

O quarto 250 tinha a bandeira ou meia porta aberta, estando a lingueta forçada e vergada, mostrando que grande esforço fóra empregado para abril-a; a chave da porta não estava na fechadura e nem nas proximidades; não foi encontrada.

O quarto era mobilado com duas camas, uma encontrada á parede, que o separa do corredor e a outra á parede do lado da rua; ambas encostadas por sua vez na parede do fundo, á esquerda de quem nelle penetra; um guarda-roupa á esquerda, tambem perto á porta; uma mesinha á direita, e, em seguida a esta, um cabide portatil; entre as duas camas havia uma pequena mesinha de cabeceira. Além da porta de entrada, ha no quarto duas outras portas com venezianas, que dão para o lado da rua. No assoalho, proximo da cama que fica á esquerda de quem entra, encontrámos vasto coagulo de sangue, de cerca de 10 centimetros de comprimento e seis na maior largura, e, junto a este, um outro irregularmente circular com cerca de 5 centimetros no seu maior diametro. No assoalho, a uns 60 centimetros de distancia da cama da esquerda de quem entra e entre esta e a porta de entrada, verificámos uma massa alongada, e na direcção da porta para a cama um projectil de arma de fogo, amassado e encrestado de fragmentos de madeira, projectil este, bem como o que já nos referimos, encontrado junto ao cadaver, acompanham este relatorio. A cama do lado direito estava com as coberturas relativamente bem postas. Na cama da esquerda, um dos travesseiros estava deslocado para o lado da parede e sobre elle encontrava-se uma grande pasta de algodão branco, sob um papel de embrulho amarello e sobre este uma especie de pasta de ferro, denominada "guitarra". Neste ponto entregámos a diligencia ao commissario, que ahi se encontrava, não só porque percebemos que todas as relações deviam se encontrar perturbadas, pois soubemos, então, que diversas pessoas haviam antes penetrado no quarto, durante a noite, tirando até photographias, o que se póde verificar nos jornaes da manhã do dia 21, como tambem porque taes pesquizas competiam dahi em deante, antes á policia do que ao medico legista.

Do exposto, conclue-se:

*Primeiro* — Houve, provavelmente, no interior do quarto 250 do Parque Hotel, uma pessoa ferida, o que attestam os coagulos de sangue encontrados no assoalho.

*Segundo* — O ferido, provavelmente, foi o individuo que se encontrava morto no corredor, proximo á porta do quarto 250.

*Terceiro* — Houve dentro do aposento, quando ainda fechada, ou quando já aberta, forçada e precipitadamente a porta, um disparo de arma de fogo, cujo projectil attingiu o assoalho.

*Quarto* — O ferido caindo morto, no corredor, ou, após ter caido no quarto, foi removido para o corredor ou ajudado a sair, caindo então onde o fomos encontrar.

*Quinto* — Em suas vestes não encontrámos signaes maiores que indicassem luta corporal, apenas a efração a que nos referimos, na perna esquerda da calça."

A RECONSTITUIÇÃO DO CRIME

Conforme antecipamos, devia ser realizada hontem, no Parque Hotel, a reconstituição da scena sangrenta em que tombou sem vida o ladrão "Massagada", facto esse de que vimos tratando, fornecendo sempre, aos leitores, riquezas de informações em torno do mesmo.

A importante diligencia, entretanto, não foi effectuada, por isso que as autoridades empenhadas em elucidar completamente o crime que tanto tem prendido a attenção de quantos delle tiveram conhecimento estiveram durante o dia de hontem, occupados com outras diligencias, tambem importantes.

Hoje, ás 2 horas da tarde, a reconstituição será effectuada no quarto n. 250, onde serão levados Oliveira e Silva e Antonio Villani, accusados como assassinos do "guitarrista".

Para tanto, o dr. Atila Neves, delegado do 14º districto de accordo com o coronel Bandeira de Mello, 4º delegado auxiliar, tomaram já as providencias necessarias.

## QUEM SE LIVRA DE UMA DESTAS?

### Tres individuos, penetrando em casa de uma familia, distribuem soccos a valer

Este Rio tem cada coisa... Esta, por exemplo:

Hontem, á noite, estava o sr. Reny Teixeira a palestrar com sua familia, composta de dd. Maria Jayme Teixeira, Austinha de Andrade Teixeira e Hilda Teixeira, na respectiva residencia, á avenida Gomes Freire n. 134, quando foi surprehendido pela entrada intempestiva de tres individuos desconhecidos, que haviam encontrado a porta aberta.

— Que desejam? — interpellou-os o sr. Reny Teixeira.

— Não é de sua conta! — respondeu um delles.

— O melhor é você sair e me deixar em paz — atalhou outro.

— E vae saindo já! — interveiu o terceiro.

— Ponham-se lá fóra, seus atrevidos — respondeu-lhes o dono da casa.

Longe de obedecer, os tres começaram a distribuir soccos á torto e a direito.

As senhoras gritaram por soccorro, acodindo os guardas civis numeros 419, 501 e 934, que effectuaram a prisão dos tres e os levaram á presença do commissario Nelson, de dia á delegacia do 12º districto.

Ali, deram elles os nomes de Mario de Miranda Valverde, Carlos Ralton e João Armando Nudremberche.

Os tres ficaram *descansando* na delegacia.

## A LUTA NA SYRIA

### O sr. De Jouvenel confirma as suas opiniões optimistas

*Paris*, 3 ("Correio da Manhã") — Chegado aqui, o sr. De Jouvenel, alto commissario francez na Syria, confirmou as declarações de que a questão do Libano e do Djebel Druso está resolvida e que o problema syrio está em via de solução.

## LIGA DAS NAÇÕES

### Os srs. Briand e Chamberlain tomarão parte na reunião de 7 do corrente

*Genebra*, 3 ("Correio da Manhã") — Os srs. Briand e Chamberlain assistirão á reunião do Conselho da Liga das Nações, a 7 do corrente.

## O desarmamento

### A commissão rejeita uma proposta brasileira

*Genebra*, 3 (U. P.) — A Commissão de Desarmamento da Liga das Nações, definiu os effectivos de tempo de paz, sob o ponto de vista do material, incluindo todas as armas, equipamento, animaes em pé em poder das forças aereas, militares e navaes, como achando-se em serviço activo. Comprehendeu tambem nesse estado todos os navios capazes de facil transformação em unidade de combate.

A commissão rejeitou a proposta do Brasil tendente a incluir egualmente todo o material existente nas intendencias de possivel aproveitamento para a mobilização das reservas.

## OUTRA VICTORIA DE FOOTBALLERS ARGENTINOS

*Buenos Aires*, 3 (U. P.) — O team de football rugby San Isidro, campeão da estação, derrotou hoje por 11 x 0, um team seleccionado.

## Contra o controle da natalidade

### Está iniciado na Italia um verdadeiro combate ao néo-malthusianismo

ROMA, maio. (Correspondencia especial para o "Correio da Manhã") — O governo fascista, por iniciativa pessoal de Mussolini, resolveu oppôr o seu veto á propaganda da limitação da natalidade na Italia.

O primeiro ministro, em um discurso recente, aqui, elogiou as qualidades prolificas do povo italiano: "Somos prolificos e prolificos pretendemos continuar" — disse elle.

Para tornar prática a intenção do primeiro ministro a esse respeito, foi nomeada uma commissão de medicos e de peritos legaes e sociologicos, que já realizou a sua primeira sessão, sob a presidencia do ministro do Interior, sr. Federzoni.

A incumbencia da commissão, definida na moção que a creou é elaborar e propôr medidas administrativas de repressão contra os "innumeraveis perigos da propaganda pseudo-scientifica do empirico neo-malthusianismo."

O conhecido gynecologista, professor Ernesto Pestalozza, um dos membros da commissão, deu a sua opinião a respeito. O professor affirmou que as praticas neo-malthusianas eram até ha bem pouco tempo mal conhecidas na Italia e parece que nella foram introduzidas entre as classes operarias por emigrantes que regressaram da França, onde o influxo dos trabalhadores italianos nestes ultimos tres ou quatro annos tem sido extraordinario.

## A FEBRE AMARELLA EM S. SALVADOR E NO INTERIOR BAHIANO TOMA INCREMENTO

### O SURTO EPIDEMICO TEM SIDO MUITO FORTE

*Bahia*, 2, (Do correspondente) — O conhecido medico André Lyrio entrevistado pela imprensa acerca do actual surto epidemico de febre amarella, disse que os responsaveis pela epidemia são os medicos da Commissão Rockfeller e os inspectores. Aquelles por fazerem mal os serviços. Estes por negarem a existencia de casos typicos verificados em doentes do interior do Estado.

Interrogado sobre se o actual surto da capital ter maiores consequencias, o dr. André Lyrio respondeu textualmente:

— Tenho para mim que os casos não ficarão nesses já notificados, porque as providencias postas em pratica para defender a população da capital foram tardias. Até agosto teremos novos casos infallivelmente, salvo se occultarem á verdade ou se somente notificarem os casos typicos, excluindo propositadamente os casos justos, onde existe maior perigo porque ninguem lhes dá importancia e o mal porfia delles vae se manifestando gravemente.

Interrogado se a febre amarella será entre nós uma ameaça premente respondeu: Sim, permanentemente, porque será muito difficil o saneamento em tão grande região infectada do interior. Isso custará muitos mil contos annualmente. Para o saneamento ser uma verdade é preciso effectividade de serviço durante 3 annos consecutivos. E nem a Rockfeller nem o governo farão isso. O saneamento do interior tem sido até hoje de "tambeiro", isto é apaga-se o fogo onde o incendio se manifesta. Portanto esta capital estará sempre exposta a menos que por aqui façamos um serviço de policia de focos effectivos, perfeito e rigoroso. Fóra dahi — *le mal est sans espoir*.

## As autoridades americanas negam visto aos passaportes de uns russos convidados pela Fordson

*Moscou*, 3 ("Correio da Manhã") — Ha mais de mez e meio, um grupo de cêrca de cincoenta russos foi convidado pela Companhia de Tractores Fordson a visitar a fabrica de Detroit, para proceder a estudos de ordem technica, e desde esse tempo, esses convidados esperam os vistos dos seus papeis para entrar nos Estados Unidos.

Mais da metade delles estão em Riga e alguns mesmo chegaram até Berlim, porque não duvidavam que os vistos fossem appostos, tanto mais quanto a Corporação Fordson já vendeu para mais de dez mil tractores á União do Soviet, e interessa aos fabricantes dos tractores familiarizar os russos com as suas machinas.

Na realidade, a Fordson está agora realizando uma exposição na capital do Soviet e em Tiflis. Mas os estudantes russos do tractor não receberam o signal legalizador, nos consulados americanos, dos seus papeis, e a União Cooperativa Agricola, que está pagando as despesas dos convidados da Fordson, está começando a perder a paciencia.

"Prometteram-nos o visto americano" — disse um dos seus representantes. "Mas a demora já se está tornando excessiva e não podemos continuar a manter a nossa gente em Riga e Berlim indefinidamente. A campanha actual de economia na Russia significa quetodas as despesas devem ser escrupulosamente reduzidas e para nós é difficilimo justificar a continuação da que agora fazemos. A menos que os vistos sejam conseguidos dentro de quarenta e oito horas, telegrapharemos a eles no sentido de que voltem. O aspecto curioso do caso é que não apenas nos foi assegurado o visto, como já enviamos dez dos nossos para trabalhar e estudar na fabrica de tractores de Laporte, Indiana. Todos elles conseguiram os vistos dos americanos, sem a menor difficuldade. Não houve quem se queixasse delles nos Estados Unidos. Os homens destinados a attender ao convite da Fordson foram escolhidos em toda a Russia e os seus conhecimentos indubitavelmente são de valor para nós, além de augmentar o commercio com a Fordson.

## RESTOS DA LUTA EM MARROCOS

### Todo o paiz dos Beni Zerouals já se submetteu

*Fez*, 3 ("Correio da Manhã") — As tropas francezas occuparam o Djebel Outka, completando, assim, a occupação do paiz dos Beni Zerouals, cuja submissão é definitiva.

## ESTÁ TUDO PREPARADO PARA O LANÇAMENTO DOS QUATRO MILHÕES DO CAFÉ'

*Londres*, 3 (U. P.) — Terminaram os preparativos para o lançamento da emissão de titulos do Instituto de Defesa do Café, de S. Paulo, no valor de quatro milhões de libras esterlinas.

## O CAMPEONATO DE TENNIS DO RIO DA PRATA

*Buenos Aires*, 3 (U. P.) — A dupla de tennis Carlos Dumas e Armando Zumelzu, ganhou o Campeonato do Rio da Prata, derrotando os chilenos Carlos Morea e J. Villegas, pelo score de 7 x 5, 6 x 3 e 6 x 3.

## Expediente

### ASSIGNATURAS

As assignaturas deverão terminar, sempre, ou em 30 de Junho, ou em 31 de Dezembro.

| | | |
|---|---|---|
| Brasil | Anno...... | 60$000 |
| | Semestre. | 35$000 |
| Exterior | Anno...... | 140$000 |
| | Semestre. | 80$000 |

| | |
|---|---|
| Numero avulso .......... | 200 rs. |
| Idem no interior ........ | 300 rs. |
| Idem atrazado .......... | 400 rs. |

### PUBLICAÇÕES
(Preço por linha)

| | |
|---|---|
| 1ª pagina .............. | 1:500$000 |
| 2ª pagina .............. | 1:200$000 |
| 3ª pagina .............. | 1:000$000 |
| 4ª pagina .............. | 1:500$000 |
| 5ª pagina .............. | 900$000 |
| 6ª pagina .............. | 800$000 |
| 7ª pagina .............. | 700$000 |

Annuncios e reclames commerciaes continuam de accôrdo com a tabella em vigor.

TELEPHONES:
Director, 1558 C. Redacção 5698 C.
Administração, 37 C.

Endereço telegraphico "Correomanhã".

**Deixou de ser nosso viajante o sr. Pedro Baptista da Silva.**

AGENCIAS DE ANNUNCIOS

São nossos agentes geraes nesta Capital os srs. Lima & Comp. Ltd., Largo da Carioca n. 15, sobrado, Telep. Cent. 178.


# Barros Queiroz

Acaba de sepultar-se um homem que teve um alto logar na politica portugueza, e que nella exerceu uma verdadeira magistratura moral: Thomé de Barros Queiroz. Antigo presidente do ministerio; democrata de convicção e de principios; estadista especialmente versado nos áridos mas vitaes problemas da politica economica e financeira; orador fluente, nitido, persuasivo, claro, daquella especie de eloquencia a que Hannotaux chamava "convicção em marcha", Barros Queiroz, que morreu apenas com 54 annos, da mesma doença a que succumbiram Augusto Rosa, José de Alpoim, Alexandre Braga e Marcelino Mesquita — um cancro no mediastino, com metástases do figado e da próstata —, militava no partido a que tenho a honra de pertencer, era um republicano historico, dos poucos evangelizadores da propaganda que ainda nos restam, e prestou, no exercicio de varios cargos publicos, desinteressados e relevantes serviços.

O que me leva a falar-lhes hoje deste estadista infelizmente desapparecido, não é bem o facto da sua elevada categoria politica; nem mesmo é a consideração do valor que porventura possa attribuir-se á sua acção na administração publica portugueza. Se me occupo delle, é porque a vida deste homem — e não só a sua vida, mas a sua propria morte — representam uma tão alta lição moral, que é dever meu, como seria o de todos aquelles que sabem servir-se da palavra, falando ou escrevendo, exaltar as suas virtudes e apontar o seu exemplo. Os funeraes de Barros Queiroz foram feitos, não pelo governo, mas pela cidade. Ao contrario do que, nos ultimos tempos, tem succedido com os funeraes de individualidades mais ou menos illustres da politica e das letras, Lisboa inteira acompanhou com profundo sentimento os restos mortaes do eminente republicano (que, sendo um homem publico, não era, entretanto, um homem popular), enchendo, em massa compacta, as ruas por onde o feretro passou, e seguindo até ao cemiterio os seus despojos cobertos de flôres, numa tão impressionante e tão commovente manifestação de respeito, como não me lembro, depois do enterro de Sidonio Paes, que outra tivesse sido prestada a um politico militante. E por que? Era esse homem, porventura, um *meneur* de multidões? Não. Haveria nelle a scentelha do genio? Não, decerto. Deixaria, porventura, uma obra — obra de pensamento ou de realização objectiva — que lhe tivesse aberto as portas da immortalidade? Tambem, não, — pobre Barros Queiroz! Por que, então, essa homenagem formidavel duma cidade inteira a um politico, na propria occasião em que os politicos, justa ou injustamente, estão concitando tão poucas sympathias e tantas animadversões? Por uma razão simples. Porque Barros Queiroz foi alguma coisa mais do que um *meneur* obedecido; alguma coisa mais do que um politico prestigioso; alguma coisa mais, mesmo, do que um homem de genio: — porque foi um homem de bem.

Sim, meus senhores: um homem de bem. Como esta coisa simples é hoje rara e inestimavel! Se a democracia, como queria Montaigne, é a virtude, — este homem virtuoso e bom foi uma viva incarnação da Democracia. O seu valor como expoente mental não nos assombra, se o compararmos á sua virtude austera e — digamos — antiga; á sua probidade inatacavel; á solida contextura do seu caracter; ao seu incomparavel equilibrio moral; á sua perfeita e natural bondade, — bondade em que não havia a doçura tolerante e benevola dos fracos, mas, pelo contrario, a justa e energica serenidade dos fortes. O povo, na applicação dos seus juizos e das suas sancções, obedece a uma intuição admiravel. Elle bem sente, elle bem sabe que a crise do momento que passa — crise que a politica atravessa, não apenas em Portugal, mas em quasi toda a Europa — não é uma crise de cultura; nem mesmo é uma crise de competencia; é, sobretudo, uma crise de caracter. Elle — o povo innominado e obscuro! — bem comprehende que não é de homens de genio que nós precisamos nesta hora difficil; mas de homens honrados e activos, sensatos e justos; de homens como Barros Queiroz cuja estatura, agora que a morte o prostrou, nos parece maior ainda, como succede, depois das tempestades, aos troncos que o vendaval derruba. Esse povo, que sob as labaredas dum sol de maio, com o chapéo na mão e os olhos marejados de lagrimas, acompanhou á ultima morada o cadaver de Barros Queiroz, esse povo, sabio nos seus juizos, eloquente no seu silencio, admiravel na sua justiça, correu em massa ás ruas para nos dizer a todos: — "Nós queremos que a democracia seja como foi aquelle que ali vae, — a bondade, a justiça e a virtude!"

Com effeito. Barros Queiroz tinha as qualidades que o povo viu nelle. Sendo forte, não commetteu uma violencia; sendo severo, não provocou um resentimento; sendo justo, não creou um inimigo. Ao contrario do que vulgarmente succede aos homens de origem e de nascimento humilde — Barros Queiroz, que não fez curso algum, começou por marçano duma loja — nunca soube o que era a vertigem das eminencias e o deslumbramento do poder. Governar, foi um facto tão natural para elle como dirigir a sua casa de louças e candieiros. A sua moral politica era tão rigida e tão escrupulosa como a sua moral privada. Todos os seus actos politicos e administrativos se caracterizaram por uma irreprehensivel probidade. Probidade tão meticulosa e tão excepcional, que sendo presidente dum governo, e fazendo as eleições, — perdeu-as. Administrou o paiz, não como um theorico idealista, mas como um commerciante honrado e pratico. A' falta duma grande cultura, duma erudição livresca de literato ou de bacharel, — teve o sentido das realidades e das opportunidades; o methodo, que tudo regula; o bom senso, que tudo prevê; e esse agudo golpe de vista, esse perfeito conhecimento dos homens e dos factos, — que não se aprende nos livros, mas na vida. Faltar-lhe-ia talvez a flexibilidade, a malleabilidade dos homens de Estado modernos; era teimoso; mas a sua dureza foi ainda uma expressão da integridade do seu caracter, e a sua teimosia um producto da inteireza das suas convicções. Os seus ideaes politicos não eram transcendentes; mas eram solidamente republicanos. O seu horizonte não seria extenso; mas era nitido e luminoso. Typo de republicano burguez, conservador, tolerante, virtuoso, — parecia creado para dirigir uma republica á maneira suissa, a republica com que Junqueiro sonhava, "vaca ubérrima em que se ordenhasse o leite puro da democracia". São estes os homens que o povo prefere; são estes os homens que o povo sente. Barros Queiroz foi presidente do Ministerio, deputado, ministro, *leader* do partido, chegou ás mais altas situações politicas, — e não possuia uma grã-cruz. Mas, que importa? O peito da sua casaca negra ia estrellado de flores, as flores que o povo sobre elle lançou ás braçadas, palpitante de commoção, de reconhecimento e de fé republicana.

**Julio Dantas**

(Expressamente para o *Correio da Manhã*).

# Topicos & Noticias

## O tempo

BOLETIM DA DIRECTORIA DE METEOROLOGIA

**Previsões para o periodo de 6 horas da tarde de hontem até 6 horas da tarde de hoje:**

Districto Federal e Nictheroy — Tempo: máo, passando gradativamente a instavel; chuvas.

Temperatura: em declinio.

Ventos: do quadrante sul, ainda possivelmente frescos.

Estado do Rio — Tempo: em geral máo, com chuvas prolongadas.

Temperatura: em declinio.

Estados do sul — Tempo: máo no littoral de S. Paulo; ameaçador, com chuvas, no resto do Estado e no Paraná; bom, com nebulosidade, em Santa Catharina e Rio Grande do Sul.

Temperatura: em declinio em São Paulo e Paraná; manter-se-á baixa nos demais Estados, com geadas esparsas.

Ventos: do quadrante sul, frescos, em S. Paulo e Paraná; do quadrante leste, nos demais Estados.

*Nota* — Não recebemos as informações meteorologicas expedidas ás 9 horas da manhã do Estado da Bahia, grande parte dos Estados de S. Paulo, Paraná e Santa Catharina; ás 2 horas da tarde, grande parte do Estado do Rio, Florianopolis e Porto Alegre.

*Synopse do tempo occorrido* — No Districto Federal — (Das 6 horas da manhã de ante-hontem ás 9 horas da tarde de hontem) — Segundo as observações do Observatorio Meteorologico da Avenida das Nações, o tempo decorreu instavel, isto é, com alternativas de tempo bom e incerto, com raros chuviscos até 2 horas da tarde, quando passou a ameaçador, com chuvas. A noite foi menos fresca, tendo a temperatura baixado regularmente de dia. As médias das temperaturas extremas observadas nos postos do Districto Federal foram 23º7 e 18º9 e as verificadas no Observatorio Meteorologico foram: maxima 23º4 e minima 20º0, respectivamente, ás 11 e 50 minutos e 5 horas e 55 minutos da manhã. Os ventos foram variaveis.

---

Quando a Camara, que termina este anno o mandato, se recompoz e elegeu as suas commissões permanentes, houve em torno da de Finanças uma viva espectativa pelo programma que ella annunciaria. Na primeira reunião, o seu presidente, o sr. Antonio Carlos, recusando a praxe das reeleições, congratulou-se com a gente nova e fez um discurso no qual accentuou que a tarefa dos seus pares seria das mais trabalhosas.

O actual presidente eleito de Minas promettia varias reformas. A cada um dos seus pares distribuiu serviço, encarecendo a importancia do que se devia fazer em favor do Thesouro. O montepio, a revisão dos quadros do funccionalismo publico, as Caixas Economicas, as tarifas, etc., tudo foi objecto de cogitações. Os technicos da commissão contemplados com os encargos tudo approvaram. Depois, nunca mais se falou no vasto programma.

Passou-se o anno, outro anno se venceu e, já agora, a Camara caminha para o fim. E, infelizmente, ninguem acredita que os financistas da casa se recordem das palavras do sr. Antonio Carlos. As boas intenções não foram além das promessas...

---

A concentração industrial, promovida pelos usineiros campistas, com o fim de forçar a alta do assucar, está consummada. Os interessados no negocio, após grande reunião, resolveram entregar a uma firma desta capital a direcção commercial do producto. Não ha mais duvidas. Trata-se de um *trust*, como já tivemos opportunidade de accentuar. Não convencem as razões adduzidas, em contrario, pelos usineiros, que insistem na declaração de que não se cogita de um monopolio, mas de uma defesa do assucar nos mercados, onde varios especuladores forçam a baixa.

Sejam quaes forem os intuitos e as allegações, mais ou menos acceitaveis, dos productores de assucar, o que se apparelha é o *trust* de um artigo de primeira necessidade e cujos preços não são tão baixos que justifiquem a iniciativa a que alludimos. Não está em discussão, porém, o direito que assiste aos usineiros de Campos de tomarem o alvitre que mais convenha a seus interesses economicos. O que se deve considerar é que perdura o regimen de emergencia. A Superintendencia do Abastecimento deve estar de sobreaviso, se é que esse apparelho de controle ainda existe para defender o consumidor, contra as combinações que visam a alta dos preços de artigos que superabundam no paiz.

E' o caso do assucar, mercadoria de consumo forçado e cujas tabellas nada têm que ver com os caprichos do cambio, não obstante a maneira de ver dos interessados.

---

Estava preparado para hontem, na praça de Londres, o lançamento de uma emissão de titulos do Instituto de Defesa do Café, no valor de quatro milhões de libras. Esses titulos devem ser offerecidos ao publico, no preço de 97 1/2, na proxima semana. E' a segunda série do emprestimo de dez milhões, recentemente contraido pelo Estado de São Paulo, para execução do plano controlado por aquelle apparelho.

Em relação ao telegramma, que nos transmitte a informação ha uma advertencia cabivel: nada se sabe ainda a respeito da applicação da somma correspondente á primeira série do emprestimo, a não ser isto: não foi até agora inaugurada a carteira de adeantamentos aos lavradores e estes, na maioria ou na quasi totalidade, dissentem da orientação dos directores do Instituto.

Essa desintelligencia determinou a luta que se observa, presentemente, no seio da classe, em torno da eleição a realizar-se na segunda quinzena deste mez, para a escolha de dois delegados da lavoura e um da praça de Santos, junto do Conselho Superior daquella instituição. Commentando hontem o caso, mostrámos como se procura transformar a referida eleição num pleito politico. O governo desenvolve, por intermedio de seus cabos eleitoraes, intensa cabala, afim de conseguir a reeleição do sr. Ferreira Ramos, que entrára, em 1925, com o sr. Henrique de Souza Queiroz, como um dos representantes da lavoura. Resignando o sr. Queiroz, foi nomeado, em caracter interino, para a vaga, o sr. José Martiniano Rodrigues Alves, que é o candidato governamental na chapa agora recommendada. Empenha-se ainda o governo pela reconducção do sr. Azevedo Junior, como representante do commercio de Santos.

Os banqueiros de Londres certamente desconhecem a situação de desharmonia creada pelos caprichos dos directores do Instituto do Café. Não os preoccupa o conflicto. Realizando uma operação tão vantajosa a seus interesses, pouco se lhes dá que os dez milhões esterlinos não tenham a conveniente applicação. Foi um negocio da China e é quanto lhes basta... O resto não é com elles.

---

Ao passar pelo Paraná, na visita que faz aos Estados do Sul, o sr. Washington Luis compareceu á Universidade, em Curityba, onde ouviu a saudação de um estudante, em nome dos collegas. O joven, no discurso com que homenageou o presidente eleito, assegurou a s. ex. o apoio integral da mocidade, desde que o seu governo seja um dynamizador da administração publica — palavras textuaes do moço estudante — á luz do pacto constitucional de 24 de fevereiro. Concluindo o seu improviso, o orador do corpo academico da Universidade do Paraná pediu a pratica do regimen liberal.

Foi sobrio o gesto do sr. Washington, mas muito suggestiva a sua phrase, quando abraçou o joven que o saudava: "Conto com a mocidade". Dir-se-á que é uma phrase, como qualquer outra que o futuro chefe da nação pudesse articular, tambem na inspiração de um improviso. Mas, ha phrases que ficam e que, não raro, valem por um compromisso. Desses contactos com o povo, representado embora por uma parcella da mocidade das escolas, resultam muitas vezes, para os que vão governar, reminiscencias que não se apagam facilmente.

---

A apuração do pleito presidencial tem corrido, no Congresso, sem nenhum incidente. O trabalho dos apuradores tem sido apenas de contagem de votos e não de exame das actas, como é costume fazer-se quando se trata de eleições que tenham mais de um concorrente. No caso, houve apenas um candidato, e, portanto, o serviço das commissões de inqueritos sorteadas no Congresso não se reveste da menor importancia. Hontem, uma dellas já entregou o seu parecer; outras farão a mesma coisa hoje e amanhã, de forma que, segunda-feira, o trabalho das mesmas commissões deve estar terminado, faltando apenas o parecer geral da mesa, que deverá ser assignado terça-feira.

E' intento do Congresso terminar a sua missão quinta-feira, dia em que se fará o reconhecimento do futuro governo. E' isto, pelo menos, o que está resolvido e não parece que haja quem alimente qualquer desejo no sentido de protelar o mesmo reconhecimento.

Assim, quinta-feira, se não houver nenhum contratempo, será o sr. Washington Luis proclamado presidente para o proximo quadriennio.

---

A Leopoldina Railway é uma empresa de extraordinaria coragem. Servindo grandes extensões com um material rodante abaixo da critica, tendo relutado o mais possivel em concordar com a substituição, por um edificio á altura da nossa capital, do horrivel pardieiro de madeira de que ainda se serve, desde ha muito se vem batendo pelo augmento das suas tarifas, afim de, tambem ella, concorrer com mais um apertão para a garganta do povo escorchado. Sem corresponder, com o serviço que presta, ao favor que deseja, a sua directoria lá em Londres, que só se preoccupa com os dividendos, não larga a mania do augmento suspirado.

Ainda agora, um telegramma da capital ingleza diz que, perante os accionistas reunidos, a directoria da "pobre" companhia "manifestou o seu descontentamento pelo facto do governo brasileiro não haver ainda autorizado o augmento das tarifas da estrada".

A Leopoldina vivia chorando miseria e negando-se a melhorar o seu material e a construir a estação central, dizendo que estava abnegadamente a perder dinheiro. Entretanto, forçada pelo governo, que, por sua vez o foi tambem pela opinião publica, a companhia ingleza teve que iniciar a nova *gare* e justamente o balanço do anno findo, que incluiu já as despesas primeiras dessa obra, fechava-se para a empresa, conforme um relatorio ha pouco conhecido, com um dividendo apreciavel de 7 °|° e, melhor ainda, com declarações muito animadas dos directores que, para pedir favores e para recusar os melhoramentos indispensaveis, sempre allegam máos negocios e uma situação incrivel de miserabilidade...

Assim, entre o que ella diz aos accionistas e o que allega ao governo brasileiro, deve haver uma inverdade, e naturalmente não serão os primeiros que se deixarão levar na onda... A esperteza é mesmo para cá... E o que se devia responder nos seus lamentos era que o Brasil não exige sacrificios de ninguem... Se a Leopoldina está mal, que os seus arrendatarios actuaes deixem de ser abnegados: entreguem-n'a a quem possa, talvez, com mais tino, administral-a de modo que satisfaça, não só aos accionistas ou firma arrendataria, mas tambem ao povo que, sendo quem paga, deve ter direito de exigir coisa melhor...

De exigir e conseguir.

---

A commissão de Finanças do Senado terá que falar, dentro em pouco, sobre o projecto de montepio do funccionalismo publico, que se encontra em estudo, naquelle orgão technico, ha mais de tres annos. O encarregado de relatar a materia, de começo, foi o sr. Sampaio Corrêa. Quando este senador teve que seguir, apressadamente, o anno passado, para os Estados Unidos, um dia chegou ao Senado com a sua pasta recheiada de papeis. Era o parecer sobre o montepio. Foi á commissão de Finanças e o leu durante algumas centenas de minutos. Todos acharam o trabalho muito bom, e, sobretudo, muito "trabalhoso". Entretanto, apezar da bondade do dito, elle não logrou approvação. Os financistas conversaram longamente sobre o assumpto, achando-o devéras transcendente e terminaram por tomar uma resolução notavel: encaminhal-o ao plenario, para que lá fosse debatido, e depois, em 3ª discussão, ser emendado ou retocado pela suprareferida commissão. Todavia, até agora, quasi um anno depois, ainda não se viu nada sobre a questão. Não se sabe mesmo se o "trabalho trabalhoso" do sr. Sampaio Corrêa foi mandado ao plenario. O que se sabe, o que é absolutamente certo, é que o funccionalismo continúa sendo prejudicado.

---

Um representante do Uruguay na Conferencia Internacional do Trabalho, talvez o mesmo que compareceu, nessa qualidade, ao Primeiro Congresso Internacional de Mutualidade e Previdencia, reunido nesta capital por occasião das festas do centenario da independencia, fez uma ponderação opportuna e razoavel, a proposito da attitude do sr. Albert Thomas, director da Repartição Internacional do Trabalho. Adverte o delegado uruguayo que o sr. Thomas presta mais attenção ás condições do trabalho e á situação dos trabalhadores, na Russia e nos Estados Unidos, paizes que não são membros da Conferencia, do que ao que se passa nos paizes sul-americanos.

Tanto mais estranhavel é o ponto de vista do sr. Thomas, poderia ter adeantado o representante do Uruguay, quanto é certo que o director da Repartição do Trabalho, com o louvavel intuito de colher elementos para segura orientação, no desempenho de sua delicada missão, visitou recentemente os paizes da America do Sul. E é natural que a observação partisse de um membro da delegação uruguaya, porque em seu paiz muito se tem feito já, no sentido de encaminhar a solução do problema trabalhista de accordo com os principios vencedores nas conferencias internacionaes.

Provavelmente o sr. Thomas encontrará uma replica prompta á cortez censura que lhe fizeram, numa sessão plenaria da Conferencia reunida em Genebra...

---

Um dia, certo agente da Prefeitura appareceu na feira-livre do largo do Machado e ali surprehendeu uma grande quantidade de balanças não aferidas ou aferidas irregularmente. Vendia-se barato no mercado, mas os generos offerecidos a consumo eram roubados no peso. Saia uma coisa pela outra e a população incauta era ludibriada.

O agente tornou effectiva a apprehensão do material instrumento das criminosas espertezas, amedrontando, por essa forma, os infractores.

Até agora, o caso ficou isolado. Ha outras feiras-livres nos diversos pontos da cidade, que funccionam em dias marcados e em horas mais ou menos precisas. A freguezia, na maioria de gente pobre, desconfia que as balanças usadas tambem não estão legalizadas. Murmuram-se queixas, ouvem-se reclamações. E a fiscalização não dá signal de vida.

Seria mais do que opportuno que os demais agentes repetissem a diligencia do collega que esteve no largo do Machado.

---

Depois que o Centro Industrial apresentou ao Conselho Nacional do Trabalho, á guisa de suggestão, o extenso memorial em que alvitrava a necessidade de interpretação de alguns textos da lei que institue férias, em favor de empregados do commercio e da industria, parece terem ficado mais fortes as amarras que impedem a regulamentação da referida lei.

E' simplesmente incrivel. Já fizemos ver que o memorial daquella associação patronal é impertinente, descabido, intempestivo. O Conselho Nacional do Trabalho não foi encarregado de receber appellos para o Congresso, no sentido de serem ventiladas questões de hermeneutica. O encargo que lhe foi conferido pelo governo, é uma tarefa material: regulamentar a lei, attendendo ás suggestões admissiveis das classes interessadas.

Sabemos que já o Conselho está, ha muitas semanas, de posse dos documentos indispensaveis ao cumprimento de sua tarefa. Que espera, então? Não tardaremos a entrar no segundo semestre do anno, e a lei de férias continúa na chocadeira mysteriosa e burocratica do Conselho Nacional do Trabalho, ficando prejudicadas as classes beneficiadas.

Será uma protelação proposital?

---

Não ha muito, o sr. Bergamini fez, na Camara, as mais graves accusações á administração do Matadouro de Santa Cruz, frizando, sem que essa declaração recebesse uma contestação formal até agora, que bois, mortos em viagem, são transportados para os tendaes, donde são dados ao consumo publico! Foi mais longe o representante carioca. Accentuou que, procedendo-se a um inquerito honesto, afastados os funccionarios que podem, por qualquer forma, exercer coacção sobre os demais e verificada a improcedencia de suas accusações, elle renunciaria o seu mandato. Em caso contrario, o renunciante seria o deputado Cesario de Mello, a quem o sr. Bergamini attribuiu a responsabilidade de semelhante attentado á saude da população carioca. Excusado é dizer que o repto não foi acceito...

Ficaram, dessa forma, de pé as accusações do sr. Bergamini. Posteriormente, nenhum desmentido sério foi feito. E a mensagem do prefeito ao Conselho tambem preferiu silenciar a respeito...

Esse simples facto seria o sufficiente para se ficar com uma pulga atrás da orelha... Porque silenciar ante uma accusação de tamanha gravidade, feita solennemente, em plena sessão da Camara? Em compensação, contrastando com o mutismo dos que deviam ser os primeiros a desejar ampla luz sobre o assumpto, afim de que se pudesse evidenciar a lisura de seu proceder, apparecem novas e reiteradas affirmativas de irregularidades no Matadouro. E' assim que se diz que, diariamente, bois e porcos septicemicos, tetanizados, pneumonicos e tuberculosos continuam sendo criminosamente dados ao consumo do povo desta cidade!... Já é tempo, por certo, de esclarecer-se a situação, pois não é crivel que o governador da cidade faça ouvidos de mercador a denuncias de tamanha gravidade. Os interesses politicos, porventura envolvidos no caso, não se podem sobrepôr aos da saude da população...

---

A imprensa noticiou, ha dias, que o sr. Carvalho de Araujo reuniu no seu gabinete da Central, os diversos sub-directores de serviço, com elles se demorando numa longa conferencia.

Depois de tantos e successivos desastres na famosa estrada da morte, resolve-se o director a promover uma reunião, trocar phrases, como se isso pudesse resolver a situação de verdadeira anarchia em que vae por lá todo o serviço... O sr. Carvalho de Araujo não ha de imaginar que com essas e outras de tal calibre convença a alguem de que s. s. esteja realmente providenciando para pôr um paradeiro a essa avalanche de desgraças que se vem repetindo com uma frequencia assustadora.

Será preferivel menos espectaculo e mais acção. E' o que o director da Central deveria fazer, deixando-se de exhibições, que só servem para ainda mais comprometter a sua administração.

---

O Codigo do Trabalho não se vota, mas serve sempre de panno de amostra, quando nos vemos na contingencia de fingir que temos legislação social... Quando por aqui andou, muito ás carreiras, o sr. Albert Thomas, não se esqueceram de o informar de que tanto o Brasil estava sinceramente empenhado no assumpto, que tratava de elaborar um codigo, destinado a consolidar a regulamentação do trabalho. Felizmente, o nosso hospede não foi adeante. Não perguntou de quando datava a elaboração do famoso Codigo...

Agora o sr. Bandeira de Mello tambem proclamou em Genebra que o Congresso de seu paiz está discutindo o Codigo do Trabalho. O delegado brasileiro vira-se talvez embaraçado, compellido a fazer referencia a qualquer coisa, que se parecesse com legislação social, e não havia de alludir apenas a uma lei de accidentes no trabalho lamentavelmente lacunosa e a uma lei dos ferroviarios, cuja execução não se fiscaliza.

O sr. Bandeira de Mello ainda não falou na existencia do Conselho Nacional do Trabalho, provavelmente por modestia ou porque ainda não teve occasião. Em todo o caso, o Codigo do Trabalho ficará conhecido lá fóra... de nome, pelo menos.

---

Relatando, ha dias, na Academia de Medicina, algumas das observações feitas em sua recente excursão pela Europa, o professor Miguel Couto, accentuou bem a importancia que é dada á Chimica nos cursos de medicina das universidades estrangeiras.

Nas escolas que visitou, notou sempre o logar preponderante dos laboratorios, especializados para os diversos capitulos da medicina.

Assim, existem laboratorios especiaes para os varios ramos dos estudos propriamente biologicos, laboratorios bacteriologicos de varias categorias, laboratorios de analyse chimica, de analyse bromatologica, de analyse organica em geral, de analyse medica, laboratorios especiaes para estudos de cellulas e de tecidos e outros ainda. O medico na França, na Allemanha, na Inglaterra, é um scientista de laboratorio, recorrendo, de momento em momento, ás varias modalidades da chimica como base segura para a formação do diagnostico.

Aqui no Brasil, o estudo da chimica é quasi desprezado nos cursos medicos. Ao envés do homem de laboratorio que deve ser o scientista de hoje, e mais ainda o do futuro, muitos preferem enfronhar-se nas theorias dos tratadistas classicos, theorias de que só podem tirar o devido resultado com as lições continuas da pratica.

Dia a dia, mais a medicina vae precisando dos dados analyticos para a diagnose perfeita de um estado pathologico, e para acompanhar esse "processus", de desenvolvimento, imprescindivel se torna a valorização dos estudos chimicos nas nossas faculdades.

Criem-se e ampliem-se laboratorios e, principalmente, incuta-se no espirito do alumno essa necessidade da pesquiza analytica, vantajosa não só pelos conhecimentos com que vae dotando o futuro medico, como tambem pelo desenvolvimento que lhes dará do espirito de observação, qualidade tão necessaria ao medico praticante.

---

O "Exercito da Salvação" é uma obra mundial cujo fim se destina á propaganda religiosa. Foi seu fundador o sr. Millian Booth; succedeu-lhe o filho, Bramwel Booth, que estabeleceu a séde, ou quartel-general internacional, em Londres, na Queen Victoria Street n. 101.

O "Exercito da Salvação" constitue hoje a maior empresa philantropica do universo, exercendo a sua actividade em oitenta e dois paizes e colonias. Possue 13.577 escriptorios e 1.406 instituições de beneficencia.

Os caracteres externos do "Exercito de Salvação" são bastante conhecidos e é sabido o processo de que usa para a propaganda evangelica: cortejos, com musica e estandartes; predicações ao ar livre, sob a "abobada da cathedral do céo", etc. A sua organização obedece a um plano militar. Cada agrupamento de "salutistas" fórma um corpo de exercito, sob o commando de um capitão, assistido por dois tenentes, um sargento-mór, varios sargentos e caporaes, todos elles uniformizados.

As mulheres e moças pódem tambem ter accesso aos postos de officiaes.

O "Exercito de Salvação" comprehende 28.261 officiaes, 126.000 sub-officiaes e varias centenas de milhares de soldados no mundo inteiro.

**MIGUEL BRAGA** — Callista; Quitanda, 79, sob., esq. Ouvidor. Teleph. Norte 5502. (6381)

# As duas accusações

Cada vez mais se vae arraigando, no animo dos nossos administradores, chefões, chefes e chefetes, o desprezo pela opinião publica. Todas as accusações feitas aos detentores da autoridade são habitualmente respondidas com evasivas, viagens em torno da verdade, que nada esclarecem. Se é um jornalista que empunha a penna da opposição o autor da investida, os expoentes da democracia limitam-se a estigmatizal-o com o qualificativo honroso de imprensa amarella, de imprensa demolidora. O peor, porém, é que o mesmo succede com todos os outros criticos. Porque os cavalheiros guindados aos postos da administração publica não gostam de ser incommodados, julgam-se intangiveis e se esquecem de que devem ao paiz contas dos dinheiros que não lhes pertencem.

Mostrámos, ha dias, com o exemplo do que se passára entre o antigo prefeito e o actual, a indifferença dos pro-homens, em face dos que recriminam os seus actos. O sr. Carlos Sampaio, que não faz parte da imprensa amarella — guarde-nos Deus de semelhante companheiro! — aproveitou o seu ocio de sybarita para passar uma lavagem em regra no seu successor. Entre outras coisas, de sabor equivoco, disse o demolidor do Castello que o representante de Uberaba, seu successor no governo da capital do paiz, ao contrario do que promettera, tinha abusado, tal qual fizera o proprio sr. Carlos Sampaio, do credito publico. Assim foi que contraiu emprestimos no valor approximado de 67.000 contos, augmentou as despesas, com o pessoal da sua secretaria, de 213 para 1.060 contos annuaes, e gastou 420.000 contos, quando o seu antecessor, censurado acremente por elle ao assumir o governo municipal, gastára 332 mil contos, apenas.

Desta columna fizemos o nosso appello para que o sr. Alaor Prata desfizesse as affirmações do sr. Carlos Sampaio. E esperámos pelas explicações do sr. Alaor. Agora já as temos em sua mensagem dirigida ao Conselho. Nella, quanto ao augmento de pessoal da sua secretaria, o prefeito confessa ter havido, realmente, o accrescimo, pois de duzentos e quatorze contos, consignados no ultimo orçamento do sr. Carlos Sampaio, subira a mil e tantos contos em 1923. Esse augmento, porém, foi mais apparente do que real, porquanto o que houve foi uma alteração na escripturação da despesa com o pessoal da Prefeitura, diz o sr. Alaor Prata. Portanto, póde-se concluir que os dados apresentados pelo sr. Carlos Sampaio não correspondem á exacta expressão da verdade, isto é, ha uma differença arithmetica, embora avultada, entre o augmento feito pelo sr. Alaor Prata com o pessoal da sua secretaria e o accrescimo que lhe attribuiu o sr. Carlos Sampaio. Basta, porém, compulsar os dados da propria mensagem do sr. Alaor Prata para vêr que a administração anterior mantinha a sua secretaria com duzentos e quatorze contos, e o actual prefeito consome, com o mesmo serviço, somma superior a duzentos e setenta e seis contos.

Está, assim, de pé, a accusação feita ao sr. Alaor Prata, isto é, que elle, ao contrario do que affirmou, muito embora promettesse fazer economias, gastou por essa verba muito mais do que o seu antecessor. A imputação é, portanto, exacta. O que houve foi um exaggero do sr. Carlos Sampaio, coisa que ninguem deve estranhar, dada a megalomania conhecida desse engenheiro.

Outros pontos das accusações do prefeito-terremoto continuam á espera de esclarecimentos. O vulto das despesas e dos emprestimos contraidos pelo sr. Alaor Prata está nessas condições. Nem por ter falado de mais, em um volumoso calhamaço, o administrador do municipio deu ao paiz os esclarecimentos necessarios sobre essas operações.

Ora, se as accusações partissem de um jornal que não tem relações financeiras com o Banco do Brasil, o sr. Alaor Prata poderia despresal-as, consoante o commodo exemplo dos seus companheiros de governo. Eram increpações da imprensa amarella, dessa que vive de apito na bôca, importunando a segurança dos comedores! Mas desta vez quem falou foi um genuino representante desses contumazes delapidadores da fortuna publica, e como tal digno de merecer as considerações dos senhores dessa democracia.

Não nos admiremos, porém, com essa indifferença pelas criticas que lhe são feitas. Se ella não é do regimen e dos que lhe vestiram a fantasia. Ainda agora, da tribuna da Camara dos Deputados, o sr. Azevedo Lima está dissecando a administração do commandante Cantuaria, no Lloyd Brasileiro. Do discurso desse representante da minoria se deprehende que, se a empresa e os empregados que constituem as tripulações dos seus navios têm soffrido com as decantadas economias do commandante, em compensação o sr. Cantuaria está prospero. Esse administrador declarou, é verdade, que pobre entrára e pobre sairia do Lloyd... Outros patriotas, porém, têm feito a mesma promessa. O que se sabe é que embolsa, como director da empresa, quatro pacotes mensaes, recebe o soldo de sua patente na Marinha e mais as gratificações. Como, porém, esses proventos não lhe satisfaçam, encaixou, no regulamento da empresa, um dispositivo garantindo-lhe a percentagem de um por cento sobre os lucros liquidos do Lloyd. Muito bem!

Vamos vêr se o sr. Cantuaria responde ás accusações que agora lhe são feitas, não pela imprensa amarella.

# O problema da lepra

## Municipio de S. Lazaro

XXIV

E' profundamente lamentavel e estranhavel que a 3ª Conferencia Internacional da Lepra tenha transigido com os partidarios do isolamento domiciliar, em attenção aos usos, abusões, crendices e condições sociaes dos doentes.

Para aquella Conferencia só são passiveis de isolamento compulsorio, os vagabundos, os mendigos, e, em geral, os individuos sem domicilio fixo, exactamente os doentes menos perigosos, como já frizamos, porque são repellidos por toda gente e em toda parte, levando vida separada em sitios isolados e distantes das povoações.

Permittindo ou tolerando o isolamento domiciliar, embora com restricções, a Conferencia de Strasburgo caiu em contradição, porque está certa do contagio directo, de ser o leproso a unica fonte conhecida de contaminação do mal; da sua quasi incurabilidade; e de que se não deve permittir ao leproso o exercicio de qualquer trabalho, que o ponha em contacto directo ou indirecto com a sociedade.

Mas de que se compõe esta, senão de familias? Não constituem as familias os tecidos, e cada individuo uma cellula da sociedade?

De que se compõe uma população, uma cidade, uma provincia, um paiz, senão de familias abrigadas em domicilios, onde as cellulas se multiplicam para a formação e renovação dos tecidos e orgãos do corpo social?

Como proteger o organismo, sem defender as cellulas, os tecidos e os orgãos?

Está positivamente errada a conclusão da Conferencia de Strasburgo, por ir de encontro ás leis biologicas e á medida fundamental da prophylaxia antileprosa.

A segregação do leproso impõe-se, não só por inflexiveis motivos prophylaticos, como por imperiosa necessidade de natureza biologica, social e humana. A doença, além do perigo social, imposta num estigma, que faz temido e repellido o morphetico, pela sociedade, pelos parentes e amigos, que se retraem e fogem penalizados, mas aterrados. Pouco lhe adeanta que a doença não o inutilize durante muito tempo, porque, fóra do seu meio, ninguem acceita o seu trabalho.

Além de incoherente, de attentatorio da prophylaxia da lepra e da segurança da sociedade, o isolamento domiciliar, tal como é permittido, não offerece ao leproso vantagem alguma, em troca da prisão entre as quatro paredes de um quarto ou entre os muros de uma residencia, onde tudo quanto for de seu uso será completamente separado da familia, com a qual não deve trocar caricias, nem entreter convivencia intima.

Haverá quem possa supportar semelhante existencia, annos a fio? Haverá autoridade capaz de fazer executar essa medida, e familia que a ella se submetta? Não está claro que semelhante isolamento é impraticavel? Que com a sua permissão, nunca se fará deter, nem mesmo ligeiramente a marcha vertiginosa do flagello?

E, suppondo, apenas para argumentar, que se possa pratical-o com todo o rigor, não será mil vezes preferivel para o leproso viver num municipio, onde elle tem uma cidade, com todos os requisitos de hygiene e conforto, para passear livremente, e o territorio do municipio para percorrer, sem necessidade de precauções voluntarias ou forçadas dos outros habitantes, victimas, como elle, do mesmo mal?

Comprehendemos que, a encarceral-o num hospital ou num asylo, prefira a familia correr o risco do contagio e conserval-o em casa; mas desde que no municipio de S. Lazaro, elle vae gozar plena liberdade de locomoção e de trabalho, ter uma sociedade que o não teme nem repelle, sob o amparo e protecção do governo, com tratamento adequado e o mais perfeito, transformar-se-ia em acto de inconsciencia ou de perversidade e deshumanidade, o simples desejo de conservar preso em domicilio o infeliz leproso.

E não ficam os membros da familia, que guarda em casa um leproso, suspeitados e temidos da sociedade?

Qual a condição menos penosa para o doente? A de estar enclausurado em familia, sentindo-se temido dos mais proximos parentes e dos amigos, sabendo que constitue de facto permanente perigo para elles; ou afastar-se para ficar em liberdade, com a consciencia tranquilla, pela certeza de não transmittir aos entes queridos a sua desdita?

Tanto para o doente como para a familia e a sociedade, o isolamento nas condições que propomos é a unica solução, que, dentro dos preceitos da sciencia, do respeito á liberdade, e dos sentimentos de humanidade, terá a acquiescencia dos doentes e offerecerá completa garantia de defesa do organismo nacional contra o terrivel flagello.

Estamos convencido de que, fundado o municipio, como deve ser, offerecendo garantias de conforto, de liberdade, de bem estar e de assistencia; e estabelecido o segregamento compulsorio dos leprosos, sem excepção, estes, na sua maioria, irão para ali voluntariamente, e elles e os parentes que os acompanharem até lá, serão os melhores propagandistas do municipio de S. Lazaro.

Não se internam os loucos nos manicomios e colonias de alienados? Não se conformam com a separação os parentes desses infelizes?

Qual o mais perigoso? O individuo privado da razão ou o morfetico?

Não ha termo de comparação. O primeiro é, em geral, mais ou menos inoffensivo, apenas incommodo, e não transmitte a ninguem o seu mal. Quando de forma furiosa, causa damnos materiaes, póde ferir e até matar. E o leproso? Este constitue perigo permanente para a familia, a sociedade e o Estado. Elle não fere nem mata, mas de maneira insidiosa propaga a desgraça que o feriu, principalmente aos parentes, aos amigos e ás pessoas com que entretem commercio de qualquer natureza, causando males sociaes incalculaveis.

Assim pois, não havendo por emquanto nenhum tratamento curativo seguro, nenhuma vaccina preventiva da lepra, nem meios de evitar que o doente seja contaminante, torna-se imprescindivel a segregação completa de todos os leprosos, como a medida fundamental, que impede com exito completo a propagação do mal.

Não sendo elles, porém, criminosos nem loucos, e apenas infelizes victimas da propria ignorancia, em parte, e, principalmente, do relaxamento criminoso dos poderes publicos, devem merecer a maxima commiseração e ser soccorridos de maneira tal, que, sem offerecerem perigo de propagar a doença, possam desfrutar vida de liberdade, de trabalho compativel com o seu estado e de conforto, a que toda gente aspira e tem direito.

Essa não a encontrarão nunca em hospitaes, asylos e pequenas colonias, e sim no municipio de São Lazaro, que propomos, como medida ideal, que preenche todos os aspectos do momentoso problema, quer o prophylatico e medico, quer o economico social, politico e humano.

Se não adoptarmos já essa providencia, o Brasil, decorridas mais duas gerações, será denominado pela lepra, e a minoria da população não contaminada é que se segregará em municipios exclusivos, para fugir á calamidade, se a isso annuir a maioria leprosa.

Onde e com que recursos se organizará o municipio de S. Lazaro? Qual deve ser a sua organização?

E' o que vamos indicar.

**Belisario Penna**

# NO MUNDO POLITICO

## O sr. Washington Luis em Porto Alegre

PORTO ALEGRE, 3 (*Do correspondente*) — O sr. Washington Luis embarcará hoje, em Pelotas, com destino a esta capital, depois do banquete que lhe será offerecido no Club Commercial. Deve chegar aqui antes de meio-dia. Foram hoje ultimados os preparativos para a recepção, que promette revestir-se de grande brilho. O commandante da região militar, determinou que a officialidade comparecesse armada ao desembarque. Attendendo ao pedido da commissão, não funccionarão os bancos, sendo facultativo o ponto em todas as repartições.

*

## Politica de Matto Grosso

Não ha muito, houve em Matto Grosso um formidavel sarilho politico, entre os partidarios do sr. Pedro Celestino e os que se filiaram ao actual governador, sr. Mario Corrêa. Mas o sr. Mario Corrêa, ao que se dizia, estava completamente alheio ao caso, não dando o seu apoio aos que desejavam deitar por terra o seu antecessor. Em todo caso, as competições e as rivalidades chegaram a tal ponto que, para os que viviam fóra do Estado, parecia estar ali tudo em polvorosa. As noticias vindas de lá eram as mais positivas e por ellas se via, ou melhor, deduzia-se que o sr. Pedro Celestino era um homem ao mar.

Vendo que as coisas lhe corriam desfavoravelmente, s. s. resolveu embarcar para Matto Grosso, onde se acha ha já algum tempo.

Em chegando lá, o sr. Pedro Celestino fez mudar immediatamente a face dos acontecimentos, recobrando, dentro em pouco, o terreno que lhe fugia.

E, desde então, cessaram as noticias politicas daquelle Estado. O sr. Pedro Celestino não permittiu mais que falassem a respeito.

Braço é braço...

*

## O sr. Washington Luis no Rio Grande do Sul

PORTO ALEGRE, 1 (Retardado) — *Do correspondente*) — Telegrapham de Rio Grande, que o sr. Washington Luis desembarcou ali cerca de 11 horas, tendo grande recepção. A Municipalidade offereceu-lhe um almoço no Club do Commercio, depois do qual o sr. Washington Luis seguiu para Pelotas em trem expresso, fazendo-se-lhe tambem ali grande recepção.

O presidente eleito, em palestra com o dr. Sergio de Oliveira, secretario das Obras Publicas, disse que entre os motivos de sua viagem está o desejo de conhecer o Brasil inteiro, devendo ir até ao Amazonas. Manifestou tambem desejos de percorrer todo o Rio Grande do Sul, indo até á fronteira.

PORTO ALEGRE, 2 (Retardado) — *Do correspondente*) — Reuniu-se em sessão extraordinaria o conselho deliberativo da Federação Academica, afim de resolver sobre a attitude da classe por occasião da chegada a esta capital do presidente eleito da Republica. Era intenção da directoria daquella Federação levar a effeito uma sessão civica solenne, com a qual os estudantes prestariam homenagem ao futuro presidente. Falaram diversos oradores, representantes de todas as escolas superiores, ficando resolvido que a Federação não devia realizar a sessão civica constante do programma das festas, por acharem prematura qualquer manifestação da classe, homenageando solennemente o sr. Washington Luis, que, no parecer de alguns delegados de varios centros academicos, era apenas uma esperança. Ficou resolvido, porém, que os estudantes comparecerão incorporados á recepção em *marche aux flambeaux*. Em face destas resoluções, contrarias a todas as deliberações tomadas pela directoria da Federação, resolveu esta demittir-se collectivamente.

*

## O sr. Estacio vae lêr a sua plataforma

Segue ao depois de amanhã para Pernambuco, a bordo do "Arlanza", o sr. Estacio Coimbra, candidato a governador daquelle Estado no proximo quadriennio.

O sr. Estacio vae ler a sua plataforma.

*

## Uma reunião em Melo

No dia 19 de maio ultimo reuniram-se em Melo os srs. Assis Brasil, Edmundo Berchon, Firmino Torelli e uma delegação de Henorio Lemos.

Foi escolhido para preencher a vaga na commissão executiva da Alliança Libertadora, com a morte do dr. Fernando Abbott, o dr. Alexandre Lisbôa, medico, jornalista de influencia na fronteira oeste do Rio Grande.

*

## O movimento diplomatico

O deputado Azevedo Lima falará hoje, na sessão conjuncta do Senado e da Camara, analysando varios actos do movimento diplomatico que hontem foi publicado.

*

## O sr. Altino na reserva...

A "Folha da Noite", de S. Paulo, publica o seguinte:

"O sr. Altino Arantes continúa a aconselhar aos amigos discreção e prudencia. Ha dias, conversando confidencialmente com um de seus mais antigos e firmes correligionarios, o ex-presidente do Estado teve esta phrase: — Eu não imaginei que o Partido Democratico fosse o que é. Devemos agir com muita cautela. Até os monumentos de pedra caem..."

*

## A vaga do supremo

Depois da contestação do sr. Adolpho Gordo, no sentido de que não iria absolutamente para o Supremo, na vaga do sr. Herculano, tem-se guardado extraordinaria reserva em torno ao preenchimento dessa cadeira.

A "Folha da Noite", de S. Paulo, informa, agora, que as difficuldades são sérias. "Ha varios candidatos bem amparados, inclusive dois paulistas."

*

## O sr. Azevedo Lima falará hoje

Está inscripto para falar hoje no Congresso o sr. Azevedo Lima.

*

## Politica de Cambucy

Chegou hontem, á noite, a Nictheroy, o prefeito de Cambucy, que veiu conferenciar com o presidente fluminense a respeito do cumprimento do accôrdo feito pelos srs. Feliciano Sodré e Sergio Pitta, na politica daquelle municipio.

Por esse accôrdo, o governo do visinho Estado dará todas as posições ao grupo que ali é dirigido pelo dr. Lafayette Medeiros.

# Vão ser construidos 1.800 aeroplanos para o Exercito dos Estados Unidos

*Washington*, 3 (U. P.) — O Senado approvou o projecto de lei já acceito pela Camara dos Representantes, relativo ao programma de construcções aereas. Esse projecto estabelece que nos proximos cinco annos sejam construidos mil e oitocentos aeroplanos para o Exercito dos Estados Unidos.

# A crise industrial britannica

## Trabalha-se pelo reatamento das negociações

*Londres*, 3 (U. P.) — A Associação das Minas, que é uma organização dos proprietarios, decidiu convidar representantes da Federação dos Mineiros para uma reunião, presidida por um neutro, afim de estudar a situação.

*Londres*, 3 ("Correio da Manhã") — A approvação da lei de emergencia não se deu sem que a precedesse um debate acceso, tendo sido intimados os representantes trabalhistas, uns após outros, a sentarem-se, emquanto que o sr. Mac Donal e outros se conservavam calmos e moderadores, com espanto dos seus partidarios.

Alguns dos exaltados julgaram poder trazer a debate o nome do rei, o que é contra as tradições do Parlamento e foi por isto que o presidente ordenou um a um que se sentassem, como se fossem meninos de escola.

O sr. Ramsay MacDonald reconheceu que o governo lançára mão da emergencia quando estava em situação difficil, no correr da greve geral, e accrescentou que um governo trabalhista teria feito o mesmo. Salientou ainda o espirito de moderação que predominou durante a greve, mas declarou que desconhece a necessidade da continuação da emergencia.

Sir William Joynson-Hicks, secretario do Interior, fortalecido pela declaração do deputado liberal Kenworthy, de que não houve actos tyrannicos como seria de esperar, respondeu que a lei de emergencia agora é exactamente a mesma decretada anteriormente e que todos os partidos haviam concordado em que o governo esteja munido de poderes deante de circumstancias taes. Deu a sua palavra em como a sua applicação será justa e sómente quando necessaria.

O sr. Buchanan, trabalhista de Glasgow, perguntou se era um crime criticar a conducta do rei expedindo a proclamação com as leis de emergencia. O presidente da Camara respondeu que não e formulou a questão sobre se deveria ser endereçado ou não ao rei um agradecimento pela sua mensagem esclarecendo a existencia do estado de emergencia. Os deputados trabalhistas Mac Lean, Kirkwood, Stephen e Buchenan, immediatamente se levantaram no meio de gritos e protestaram contra a consulta formulada. Kirkwood, depois de chamado á ordem pela sua irreverencia, foi intimado pelo presidente a sentar-se e o mesmo aconteceu, um a um, aos outros.

A moção foi approvada.

O sr. Lansbury, trabalhista, fez uma referencia "post mortem" sobre a greve, criticando o governo "por apunhalar pelas costas os mineiros" e por prender os grevistas por motivos futeis.

**Mlle. ZERBINI**

Recebe todas as semanas os ultimos modelos das melhores casas de Paris

Robes
Manteaux
Chapeaux
Bijouterie
Frivolités

Preços razoaveis

URUGUAYANA, 9 - 1º

(13200)

# Portugal no Brasil

## Pelo Correio

**Fallecimentos em Lisboa**

Maio de 1926.

Arthur Gualdino Martins, Carlos Silva, Emilia Amelia Arsenio, João Augusto, Armando Figueira, Alda Custodia Ferreira dos Santos, Amelia Cafula, Antonio Gonçalves, Angelo Gonçalves, Francisco José de Almeida Silvano, Serafim Matheus Neves, Antonio Rodrigues da Fonseca, Albina Lima de Monteiro, ...

[illegible]

nho Fragoso, Antonio Gomes Pereira, Isabel da Silva Lapa Baptista, Manoel da Silva, Manoel Pereira, Maria da Luz Alcantara, dr. Alfredo Appell, Felippe de Oliveira Camara Lage, José Pinto, Antonio Augusto Pimentel, Francisco Julio Barbosa Leal, Bernando Antonio Cardoso, José Bento Dias, João Faustino Baptista, Maria Antonietta Barrenelio Casimiro, Antonio José Lino, Maria da Conceição Corrêa Lucas, Antonio Roque, Eduardo João de Azevedo, Adelino Alves, Manuel Gomes de Abreu, Joaquim Antonio Gonçalves, João Silva, Manoel Izidoro Marques, Antonio Henriques, Julio Alves, Valentim Marques dos Santos, Alberto Arthur Mendes, Ignacia de Oliveira, Maria Xavier Marques, Maria Moreno das Neves, Crisalida Alves de Carvalho, Joaquim Cipriano Gonçalves, Constança da Veiga Pinto, Catharina dos Santos Carinhas, Rosa da Purificação Varella, Francisco de Souza Cabaça, Ignacia de Jesus da Silva, Bento Domingues Gama, Rosa da Purificação Varella, Domingos Caeiro Moutinho, José Antonio Pires, Antonio Rodrigues da Costa, Maria José de Oliveira Gomes, José de Almeida, Maria Angelica Esteves Moedas, José Bruno de Almeida, Antonio Emilio Vieira, Domingos da Cunha Simão, Rosa Rodrigues Fernandes, Maria das Dores Miranda, João Matheus Claro, Luiz Gonçalves Rica, Pedro Julio, José Ferreira Rosa, Herminia Cela Nunes, Maria do Carmo Xavier Catalão, Candida Vieira da Silva, Aires de Oliveira, Joaquim dos Reis Ferreira, José Marques da Cunha, José Rodrigues Elisa Maria do Patrocinio Silva Duarte, Luiz de Almeida Florencio, Evangelina Barros Aguiar de Mello, Leopoldina Luiza da Silva, Fernanda Oliveira, Hernani Mendes Baptista, João Berrardo da Veiga, Elias Levy, Antonio José de Almeida, Carolina Santos, Francisco Cesar Batalha, Gustavo de Liz Teixeira da Cruz, Eugenio Alfredo Baptista, José Carlos de Souza Martins, Luiz Annibal Ferreira de Aguiar e Aurelia de Souza Medeiros.

**Fallecimentos no Porto**

Maio de 1926.

Thereza dos Santos Gomes, Eduarda de Jesus, Carolina Emilia de Jesus, Maria G. Fernandes dos Santos, Anna de Jesus dos Santos, Julia Rosa de Jesus, Corina de Andrade Lacerda, Maria Sofia Pereira de Campos, Maria Adelina Leite, Rachel Faustino Gravata, José Vaz Guimarães, Maria Adelaide Sá Saldanha, Francisco de Carvalho, Maria Rosa da Costa, Maria Patrocinio e Conceição Baptista, José Alves Leite Pinto da Silva, José da Cruz, Maria Elmia Ferreira de Castro, Emilia Rosa de Jesus, Alfredo Marcelino Dias, Laura Jesus Vianna Ribeiro, Laura da Silva Monteiro Marques, Annibal da Fonseca Pinto, dr. Alcino Ferreira da Cunha, Annibal da Fonseca Pinto, Rodrigo dos Santos Maia, Isabel do O' Camarinha Moreira Scipião José de Carvalho, Julia da Silva Pereira de Magalhães Meirelles, Carlos Gonzaga, Orlando Alves da Silva, Maria Alves da Rocha Paranhos, Thereza Nunes da Silva, Alfredo Teixeira de Souza Braga, João Gonçalves Negreiro, Margarida Dias Patricio, Joaquim Rodrigues Ventura, Luiz Antonio da Silva, Manoel Duarte, Pedro Nogueres Martin, Maria de Albergaria Costa Freire, Francisca Claro de Jesus Barros.

**Fallecimentos nas Provincias**

Maio de 1926.

*Braga* — João Corrêa de Mesquita Guimarães, José Avelino, revmo. Aquilino Camara, Maria Barbosa Pinheiro, José Araujo Franqueira, Antonio Ferreira, João Manoel de Carvalho.

*Caminha* — Augusto Henriques Fonseca.

*Seixas* — Antonio Innocencio.

*Vizella* — Albino Ferreira.

*Barcellos* — José da Cruz Lima, Manoel Alves Moreira.

*Villa da Feira* — Iria Gama de Andrade.

*Bragança* — Manoel Corrêa.

*Vizeu* — Innocencia de Salles Lourenço Marques.

*Oliveira de Azemeis* — Thereza Ferreira Brandão.

*Santarem* — Francisco Alberto d'Almeida Bessa, José Mendes Fumaça.

*Lagôa* — Dr. Joaquim Judice da Guerra.

*Manteigas* — Homero Lucas Saraiva.

*Torredeita* — Antonio Rodrigues Corrêa.

*Figueira da Foz* — Maria da Silva Pestana Alvaro Malabaia.

*Guimarães* — Joaquim de Souza Vinagreiro.

*Figueira de Castello Rodrigo* — Elvira Ferreira.

*Amiães de Baixo* — Antonio de Jesus e Silva.

*Gouvêa* — Alfredo Antunes Corrêa, Nicolão Homem.

*Celorico de Basto* — Maria Amelia Marinho Dias.

*Paredes* — José Coelho da Silva Barbosa.

*Coimbra* — João Antonio dos Reis, Eduardo de Mello Costa Lobo.

*Vianna do Castello* — Joaquim Fernandes Alves Laroto.

*Cannas de Senhorim* — Maria da Gloria Tavares.

*Nazareth* — Maria Amalia do Carmo.

*Mirandela* — Albino Mendo.

*Sacavem* — Luiza da Silva Santos.

*Alhos Vedros* — Francisca Rosa Sancho.

*Loriga* — Adelaide Madeira.

*Guimarães* — José Mendes Corvite, Joaquim Nogueira.

*Coimbra* — Antonio Gomes, Margarida da Conceição Rodrigues.

*Braga* — Albertina Antunes Lima Ferreira da Silva, Joaquim Maria Teixeira da Silva, Ignez Rosa de Passos Moraes, Thereza Martins Nogueira, Abilio Dias Lourenço.

[illegible]

Corrêa.

*Anadia* — Dr. José de Sampaio.

*Celorico de Basto* — Revmo. Francisco de Almeida Barreto.

*Faro* — Maria Joanna Amores.

*Maceira* — Albino Campos.

*Villa Real* — Maria Amelia Ribeiro da Fonseca.

*Cerveira* — Herminia Araujo Carvalhaes.

*S. Gomes de Gondomar* — Maria Alexandre Souza Martins, José Moreira dos Santos.

*Midões* — Albano Garcez.

*Freixo de Espada á Cinta* — Anna Capelas Taborda.

*Marinha Grande* — Guilherme Pereira Roldão.

*Guarda* — Dr. Antonio José Gomes, José Pires.

*Oliveira do Hospital* — Maria do Carmo Soares Freire.

*Silves* — Maria José Figueiredo.

*Bragança* — Abilio dos Ramos Zoio.

*Alvega* — Luiz Esteves.

*Santarem* — Maria Pacheco Nunes.

*Goudomar* — Antonio Alves de Moura.

*Villa Franca de Xira* — Joaquim Antonio do Patrocinio.

*Albergaria a' Velha* — Manoel Machado.

*Anadia* — Dr. José de Sampaio.

*Marmeleira* — Henriqueta de Aguiar Barradas.

## No Rio de Janeiro

**Commissão iniciadora da fundação da Casa de Portugal**

Como de costume reuniu-se na passada terça-feira a Commissão Iniciadora da Fundação da Casa de Portugal. A sessão que teve inicio pelas 9 horas, compareceram delegados de todos os Centros Regionaes.

Foi lida e approvada a acta da sessão anterior.

No expediente foram lidos officios do dr. Ruy Chianca, director literario da "Revista Portugal" enviando diversas publicações sobre Macau e uma collecção de lindas photographias de propriedade da Companhia Amboim, de Angola.

Pelos delegados foi dado conhecimento de diversos assumptos que lhe estão distribuidos, findo o que foi encerrada a sessão.

**Casa do Minho — Reunião da directoria — Inscripção de novos socios**

Em sessão ordinaria, reuniu-se ante-hontem a directoria da Casa do Minho, sob a presidencia do sr. Jeremias Alves e com a presença dos srs. Claudino Moniz Coelho da Silva, José Guimarães, José Maria Cerqueira Cardoso, Jeronymo José de Campos, Eduardo Fernando de Azevedo; Bernardo de Souza Barros, Mauricio Carlos da Cruz, Joaquim de Araujo, dr. Manoel José Lopes, José Ferreira da Costa, Antonio Joaquim Barroso, Francisco Pereira da Costa e Agostinho Mesquita.

—Lida a acta da sessão anterior, que foi approvada, passou-se ao expediente da secretaria, bastante numeroso, conseguindo tomar nota do seguinte:

Officio do sr. Narciso Fernandes, participando a sua proxima partida para Portugal e offerecendo os seus serviços á Casa do Minho; officio da Commissão Iniciadora da Fundação da Casa de Portugal, remettendo cópia da acta da sua ultima sessão; cartas de alguns minhotos de S. Paulo e de outros Estados solicitando os estatutos para se orientarem quanto á inscripção de seus nomes no quadro social da Casa do Minho; cópia do officio dirigido ao sr. Duarte Felix, do "Correio da Manhã", agradecendo o seu offerecimento de collocar á disposição desta collectividade as columnas do importante matutino para publicação do seu movimento associativo. Tambem foi assignada com grande regosijo a gentil offerta com dedicatoria do professor Antonio Maria Guerreiro, de uma composição musical intitulada "Alma Luzitana", de autoria do sr. G. Berti, composta especialmente e offerecida a esse illustre professor por occasião do seu anniversario natalicio.

Foram tambem lidos nesta reunião dois apreciados projectos de propaganda da Casa do Minho, de iniciativa dos srs. Bernardo de Souza Barros e José Ferreira da Costa. Estes dois projectos foram encaminhados á commissão de propaganda, para que sobre elles emitta o seu parecer.

Apresentada a noticia da passagem pelo Rio por estes dias, a bordo do "Bagé", a caminho de Portugal, do professor Guerreiro, director do Collegio "Anglo-Latino" de São Paulo, associado dedicadissimo da Casa do Minho, ao serviço da qual tem collocado decididamente a sua intelligencia, a sua actividade e o seu acrysolado patriotismo, o sr. Jeremias Alves propõe que se nomeie uma commissão que vá levar ao notavel pedagogo as saudações da Casa do Minho, ficando essa composta pelos srs. José Guimarães, Eduardo Fernando de Azevedo e Bernardo de Souza Barros.

O bibliothecario sr. Mauricio Carlos da Cruz apresentou a offerta da comedia historica "O Magriço", feita pelo seu autor, com dedicatoria, o notavel dramaturgo, portuguez dr. Ruy Chianca.

Foram approvadas as seguintes propostas de socios:

De Vieira do Minho — Alberto Rodrigues e Severino José Vieira.

De Arcos de Val-de-Vez — José Leitão Machado.

Ponte do Lima — José da Costa Pacheco.

Cabeceiras de Basto — Serafim Alves de Carvalho.

Guimarães — Joaquim Gomes Lopes.

**Centro Duriense — A ultima reunião de sua directoria**

Presidida pelo sr. Amadeu Andrade, reuniu-se na ultima sexta-feira a directoria do Centro Duriense, á qual estiveram presente numero legal de directores.

Ao diverso expediente foi dado o devido destino.

Foram approvadas quatro propostas de novos socios.

Foi acclamado o recebimento de um volume da autoria do dr. Ruy Chianca "O Magriço", offerta do autor para a bibliotheca do Centro, tendo sido resolvido officiar-se agradecendo.

Tendo sido apurado o resultado da subscripção aberta a favor das victimas da catastrophe de Espinho, foi resolvido enviar-se a quantia de dez mil escudos, producto total da mesma subscripção, ao presidente do Centro, sr. Ricardo Seabra de Moura, que actualmente se encontra em Portugal, para o mesmo senhor ali fazer a entrega a quem de direito.

Tendo comparecido á séde do Centro o sr. José Marques da Silva, membro do Conselho Deliberativo, e thesoureiro da commissão de soccorro aos sinistrados da Praia do Furadouro (Ovar), pelo mesmo foram entregues todos os documentos que dizem respeito á mesma subscripção e nos quaes se vê que essa commissão enviou para aquelle fim a quantia de 52.630$43 escudos.

Tratados ainda diversos assumptos de caracter interno foi a sessão encerrada pelas 11 horas.

Relação dos socios approvados: Conselho de Agueda — Angelo Ribeiro.

Conselho de Penafiel — Jayme da Motta e José Antonio de Souza.

**Centro do Algarve**

Com a presença da maioria dos seus directores, reuniu-se na passada segunda-feira a directoria do Centro do Algarve, tendo os trabalhos sido iniciados pelas 9 horas.

Do expediente constaram officios da Commissão Iniciadora e da directoria do Centro da Estremadura.

Pelo bibliothecario é communicado o offerecimento feito pelo dr. Ruy Chianca, do livro da sua autoria "O Magriço", para a bibliotheca do Centro, pelo que foi resolvido officiar-se agradecendo.

Como socios contribuintes foram approvados os srs. Adelino da Silva Viegas e Francisco Dias Graça.

**Centro da Estremadura — A ultima reunião de sua directoria**

Presidida pelo sr. Manoel Joaquim de Oliveira Junior, estando presentes numero legal de directores, reuniu-se na ultima sexta-feira, a directoria do Centro da Estremadura.

Pelo 1º secretario foi lida a acta da ultima sessão a qual foi approvada por unanimidade.

Ao diverso expediente foi dado o devido destino.

Foi accusado o recebimento de um volume de "O Magriço", offerta de seu autor, dr. Ruy Chianca para a bibliotheca do Centro e o relatorio da gerencia do Instituto de Soccorros a Naufragos, de Lisboa, enviado pela Commissão Iniciadora da Casa de Portugal a pedido do vice-consul de Portugal.

Ficou resolvido officiar-se a suas excias. agradecendo.

Foram approvados socios os srs. J. Pereira Junior e Raul da Silva.

Foi ainda lido pelo secretario o balancete da thesouraria referente ao mez de abril proximo passado, que posto á discussão, foi approvado por unanimidade.

Tratados depois outros assumptos de caracter interno, foi encerrada a sessão ás 9 e 1|2 horas.

**Centro Musical da Colonia Portugueza — A tarde-noite dansante de domingo proximo**

No dia 6 do andante, abrir-se-ão os elegantes salões desta sociedade de arte e recreativismo, afim de ter logar uma promettedora vesperal dansante organizada pelo proficiente esforço dos seus activos directores, que a offerecem aos associados e suas familias.

Para dirigir as dansas foi contratado um excellente jazz-band, possuidor de variado e moderno repertorio, iniciando-se as mesmas ás 6 horas da tarde.

Será, portanto, mais uma admiravel opportunidade que vão ter as familias da sociedade luso-brasileira de se reunirem e divertirem com elegancia e bom gosto em um meio verdadeiramente selecto.

Os directores do Centro Musical da Colonia Portugueza estarão a postos, distribuindo aos seus convidados as mesmas fidalgas gentilezas de todas as festas que ali se realizam.

**Orpheão Portugal — A "matinée" dansante de domingo e outras notas**

A nova directoria abre no proximo domingo 6 os sumptuosos salões da rua Visconde Rio Branco para uma matinée dansante que terá inicio ás 5 horas, tendo sido contratado um excellente jazz-band que não dará um momento de descanso aos pares dansantes sendo exigido o traje completo e apresentação da carteira.

Amanhã, sabbado, as escolas apresentar-se-ão na festa da senhora Pato Moniz no Club Gymnastico Portuguez, voltando lá no dia 13 á festa organizada pela Sexta Commissão que soccorre os pobres das Ilhas das Fortalezas e da Correcção.

Para estas festas continuam os ensaios dirigidos pelos maestros Barbosa e Castro respectivamente maestro do Orfeão e Tuna.

Grandiosas festas de commissão estão elaborando os seus programmas em festivaes grandiosos em que o pavilhão do Orfeão brilhará como sempre na vanguarda e defensor do culto pela arte.

As turmas Ping-Pong continuam os seus treinos diarios, cheios de animação sob a direcção do sr. Geraldino Costa, director sportivo.

**... a belleza**

**Deve conservar-se ainda depois da juventude — Aquella que é *feia* tendo podido evitar a *fealdade*, commetteu um *feio* peccado...**

O ideal de um rosto bonito não é só a belleza da fórma, mas a limpeza da cutis, a ausencia de espinhas, manchas, escoriações, vermelhidões, cravos, póros muito abertos. — A cutis deve ser bem unida sem quasi perceber-se os póros, branca ou morena, conforme a pessoa, porém, de um tom uniforme, limpa, sem manchas, sem pannos, sem asperezas, emfim, deve ter a semelhança da porcellana. Este é o segredo do CREME POLLAH — que transforma as cutis pouco agradaveis em rostos delicados, curando, modificando, unindo, e é devido a esse resultado que o CREME POLLAH, da AMERICAN BEAUTY ACADEMY (Academia Americana de Belleza), está cada vez mais procurado em todo o mundo.

EM TODAS AS PERFUMARIAS

*Para maior efficacia do emprego do CREME POLLAH, enviamos gratuitamente a quem nos enviar o endereço, o livrinho, A ARTE DA BELLEZA; nelle se encontram todos os conselhos para a hygiene e embellezamento da cutis e cabellos.*

Côrte este "coupon" e remetta aos Srs. Repres. da American Beauty Academy. — Rua Riachuelo, 114 — RIO DE JANEIRO.

NOME ..............................
RUA ..............................
CIDADE ..............................
ESTADO ..............................

(13597)

## Fallecimento de uma irmã do presidente Alvear

*Paris*, 3 (U.P.) — Falleceu nesta capital a princeza de Wrede, irmã do presidente da Republica Argentina, dr. Marcelo Alvear.

## A restauração da Cathedral de San Giusto

*Trieste*, 3 (U. P.) — O sr. Arduino Volasanti, director das Bellas Artes, iniciou o estudo dos planos de restauração da historica cathedral de San Giusto.

**CASCATINHA**

SEMPRE E SEMPRE A CERVEJA PREFERIDA DELICIOSA, LEVE E SUAVE COMO O SEU PROPRIO NOME

(13416)

## No fim deste mez a Jubalandia passará nova administração

*Roma*, 3 (U. P.) — O sr. Corrado Zolo, alto commissario na Jubalandia, deixará esse posto em fins do corrente mez, passando a colonia a fazer parte da administração da Somalia, sob a gestão do governador De Vecchi.

## O tratado de Mosul

*Constantinopla*, 3 (U. P.) — O tratado anglo-mosul será assignado hoje. Esse tratado determina: 1) o reconhecimento por parte da Turquia da linha de limites de Bruxellas; 2) a segurança mutua entre o Irak e a Turquia; 3) a Turquia receberá um decimo das acções das companhias petroliferas do Mosul.

## Foi approvado o novo modelo para balanço das collectorias federaes

O contador geral da Republica em circular declarou ter resolvido approvar o novo modelo para organização de balanços mensaes de receita e despesa das collectorias de rendas federaes publicado no "Diario Official" de 26 do corrente, afim de que seja adoptado a partir de 1º de janeiro de 1927, modelo esse que será impresso em folheto e poderá ser adquirido na Imprensa Nacional.

# A SEMANA MEDICA

*A cura do bocio pelo iodo.* — O iodo, depois de ter sido muito empregado no tratamento do bocio, desde a mais remota antiguidade (China, India, Grecia antiga; — onde se empregavam as cinzas daquellas mesmas esponjas e algas marinhas de onde Courtois extrahiu o iodo em 1812), começou a cair em 1860, quando Rilliet, assignalava, sob o nome de "iodismo constitucional", certos accidentes que lembravam a doença de Basedow. ...

[illegible]

... nos adolescentes e nos mocinhos, até os 20 annos. Dahi por deante, segundo Marine, torna-se perigoso.

Mas em 1917, Ghvostek descobriu que mesmo no adulto elle pode prestar bons serviços, se fôr empregado em fraquissimas dóses. Em 1920, Neisser trata com successo cinco casos de bocio enophtolmico chronico e subagudo com essas dóses (de XV a XX gôtas de uma solução a 5 °|° de iodureto de potassio. No anno seguinte, Loevy e Zondek renovaram a tentativa de Neisser em nove doentes (0,025 milligr. até 0,12 por dia) e tambem obtiveram bons resultados.

"*Mais c'est en Amérique, terre d'élection du goitre enophtalmique*," diz a "Presse Medicale", de onde tiramos estas linhas, que o problema se devia resolver. Os americanos classificam o bocio de modo diverso do classico. Elles o denominam "colloide", "adenomatoso" (que se póde tornar "toxico") e "enophtalmico".

Em 923, Plummer tinha uma estatistica de 400 casos; em 1924, Plummer e Bothby, reunindo muitas observações, principalmente da Clinica de Mayo, chegaram a outros 1.200 casos!...

Elles empregavam o *Lugol*, da Pharmacopéa Americana (5 gr. de iodo + 10 de iodureto de potassio + 100 gr. de agua), que dá 0,126 de iodo por c. c. A dóse diaria variava de 0,10 a 0,30 de iodo.

E' preciso accrescentar que mesmo assim, não se deve pensar que o iodo seja de todo inoffensivo para os portadores de bocio. Muitos outros autores (Fraser, Itarr, Mason, Cowell, Jackson, etc.), estudaram o assumpto. E' preciso, em cada caso, ensaiar a tolerancia do individuo.

Mas por que "*l'Amerique*" é a terra de eleição para o bocio? Naturalmente, deve ser pela pobreza do iodo na alimentação, pois foi estabelecido que toda vez que a glandula thyroide encerrar menos de um por mil de iodo, o bocio apparece.

Felizmente, com a nova therapeutica do iodo, remedio facil e barato, o bocio está condemnado a desapparecer.

Esta noticia deve interessar, especialmente, a uma região do Brasil onde existe o bocio.

*As causas da pollakiuria na mulher* — Diz "The British Medical Journal", que as causas de uma senhora sentir frequentemente os estimulos da micção, são os seguintes: Perturbações nervosas, doenças proprias da mulher, doença renal, irritação das vias urinarias, a existencia de muitos oxalatos nas urinas (agindo como irritante), areia, calculo, etc.

Mas o diabetes só raramente póde ser a causa.

Deante de um caso desses, portanto, occorre, em 1º logar verificar se não existe alguma doença propria das senhoras, lembrando-se do "*Mulier tota in utero*", em segundo logar é o systema nervoso que se deve examinar. E depois o resto.

*A nephrite syphilitica.* — O ponto mais doloroso para o medico pratico, que trata de um nephrite syphilitica é o de não poder provar com o tratamento que a doença é de origem syphilitica.

— "O tratamento especifico, diz H. Burger-Hout ("Central Blatter fur Inn. Medijinische"), não dá resultados constantes ...

[illegible]

**Doe-lhe as costas quando respira?**

É que talvez os seus pulmões estão fracos e pôem-no á mercê da tuberculose. Com um pouco de cuidado pode resguardar-se dos seus ataques e evitar que essa terrivel enfermidade penetre no seu logar. Ao sentir os primeiros symptomas tome

**Peitoral de Cereja do Dr. Ayer**

Verdadeiramente efficaz nas affecções da garganta, tosse, bronchite, catarrho e as demais molestias das vias respiratorias. Tomado a tempo pode evitar graves e custosas enfermidades. Tenha sempre em casa um frasco.

(7093)

## A Texas Company não obteve dispensa de multa de móra

No requerimento em que a Texas Company (South America) pedia dispensa da multa de móra relativa ao pagamento da 1ª e 2ª quotas do imposto sobre a renda do exercicio de 1924, o ministro da Fazenda proferiu o seguinte despacho: — "Indeferido". A cobrança do imposto com a multa de móra de 1 °|° foi effectuada nos termos do preceituado no artigo 122 do regulamento approvado pelo decreto numero 16.581 de 4 de janeiro de 1924 modificado pelo decreto numero 16.838, de 24 de março de 1925".

HOJE
RETALHOS E SALDOS NO
Parc Royal

(13211)

## Mais dois serventuarios tiveram permissão para afastar-se dos cargos

O ministro da Fazenda concedeu permissão para afastar-se do exercicio de seus cargos, por um anno o collector das rendas federaes em Conchas, São Paulo, José Vieira de Campos e, por seis mezes o escrivão da collectoria de rendas federaes em Pirapuhy, no mesmo Estado, Luiz Pimentel Nunes.

## SOCCORROS URGENTES

A Casa de Saude e Maternidade Dr. Pedro Ernesto acaba de organizar um modelar serviço de Soccorros Urgentes, pelos preços communs da Assistencia Publica. Chamados a qualquer hora pelo telephone **Central 12.**

(4360)

## As pedras cairam-lhe sobre o corpo

Quando, hontem, o operario Antonio Leal, ...

[illegible]

## A DENUNCIA CONTRA O MINISTRO DA GUERRA

**Teve, hontem, inicio o summario de culpa**

Teve hontem, inicio a formação de culpa do processo instaurado contra o marechal Setembrino de Carvalho, em virtude da denuncia offerecida pelo capitão do Exercito Manoel Rabello.

A denuncia foi offerecida ao Supremo Tribunal Federal, e, assim o summario foi presidido pelo ministro Viveiros de Castro.

O ministro da Guerra é apontado como incurso nas penas do artigo 207, n. 13 do Codigo Penal, visto ter, segundo se allega desrespeitado uma ordem de "habeas-corpus" emanada do Supremo Tribunal em virtude da qual não poderia o referido capitão continuar detido á disposição do ministro da Guerra.

Depuzeram tres testemunhas: General Alexandre Henrique Vieira Leal, coronel Alberto Levenère Wanderley e tenente-coronel Djalma Urick de Oliveira.

Os depoimentos não foram impugnados.

O ministro da Guerra que fôra intimado não compareceu.

O denunciante esteve presente ao inicio do summario havendo feito perguntas ás testemunhas. Ao que declarou, pretende arrolar o marechal Carneiro de Fontoura.

A nova audiencia foi pelo ministro relator marcada para a proxima terça-feira, dia 8, 1 hora da tarde, afim de serem ouvidas as testemunhas extranhas.

## UMA BOA SOPA

**Como se a prepara com rapidez e economia**

Em caldo de gallinha, legumes ou carne, frio, põe-se a farinha de Leguminosas L. V. e deixa-se de mólho 15 minutos. Leva-se ao fogo para ferver até tomar a consistencia desejada.

NOTA — Todos os typos das "Farinhas de Leguminosas L. V." prestam-se para a parte de confeitaria, sendo porém as preferidas as de feijão branco e grão de bico.

Ao bom cosinheiro e confeiteiro fica a liberdade de criar com estas farinhas novos pratos culinarios e productos de confeitaria.

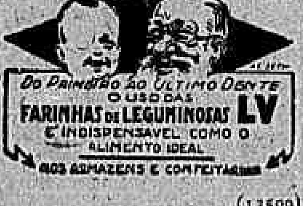

DO PRIMEIRO AO ULTIMO DENTE O USO DAS FARINHAS DE LEGUMINOSAS LV É INDISPENSAVEL COMO O ALIMENTO IDEAL. NOS ARMAZENS E CONFEITARIAS

(13599)

## QUANDO PROCURAVA ATRAVESSAR A AVENIDA DO MANGUE

Quando procurava atravessar a Avenida do Mangue, justamente num momento em que era grande o movimento ...

[illegible]

## Sempre a mulher

[illegible]

CREME DE CERA FRANK LLOYD

PREÇO, 7$000.

A' venda em todo o Brasil.

## Aggrediu o companheiro a páo

[illegible]

## Uma quéda desastrosa

[illegible]

**Clinica de Vias Urinarias**

**DR. RODOLPHO JOSETTI**

**Dr. Bastos de Avila** — CLINICA MEDICA

HOJE 25:000$000 INTEIRO, 1$600 Loteria do E. do Rio (13194)

## Leilões de hoje

Realizam-se os seguintes:

[illegible]

## CORPOS ORGANIZADOS NO RIO GRANDE

[illegible]

# CORREIO MUSICAL

**RECITAL DA PIANISTA MATHILDE NUNES**

[illegible]

**XENIA PROCHOROWA**

[illegible]

**CONCERTOS DE GABRIEL BOUILLON**

[illegible]

**A GRANDE TEMPORADA DE OPERA DO LYRICO**

[illegible]

**OPERAS E ARTISTAS BRASILEIROS DA PROXIMA TEMPORADA LYRICA DO THEATRO MUNICIPAL**

[illegible]

A nova fórma BALLOON do afamado calçado

ATLAS

Nesto mez preços especiaes

(13603)

# O PLEBISCITO

**A embaixada chilena já recebeu o "memorandum" do seu governo**

[illegible]

## OS ESTUDANTES DO HANOVER CONTRA A REPUBLICA ALLEMÃ

[illegible]

**DR. J. B. CANTO**

[illegible]

## OS GOLFISTAS AMERICANOS VENCEM OS INGLEZES NO TORNEIO DA TAÇA WALKER

[illegible]

# LIGANDO AS AMERICAS

**Os aviadores argentinos largaram de Porto-Principe para o Porto Rico, passando por S. Domingos**

[illegible]

## UMA CHUVA DE PEDRA SOBRE OKLAHOMA CITY

[illegible]

## AS PRELIMINARES DO CAMPEONATO MUNDIAL DE TENNIS

[illegible]

## A placa commemorativa de Benedicto XV

[illegible]

Excellente para as

**Pessoas Anemicas**

Para curar efficazmente a anemia é indispensavel aproveitar todo o elemento de nutrição e fazer sangue novo. Isto consegue-se com a legitima preparação de oleo de figado de bacalhao á incomparavel EMULSÃO DE SCOTT.

Rica em Vitaminas e outros elementos nutritivos fortificantes, tome-se para combater toda debilidade ou enfraquecimento e robustecer e vitalizar o organismo

**EMULSÃO de SCOTT**

(13510)



Cinema CENTRAL

2ª. FEIRA

Cinema IRIS

Nas ruas passava uma parada vistosa. O pae, apontando á filha o cortejo deslumbrante, dizia: "Isto é a vida, minha filha. Uma parada sem fim. Mas deves sempre manter-te na primeira fila, quem fica na retaguarda fica vencido".

— E assim procedeu a formosa

**BORBOLETA DOURADA**

queimando as azas multicores nas labaredas da sua paixão.

ALMA RUBENS - BERT LYTELL
HUNTLY GORDON - FRANK KEENAN
da FOX-FILM

Para saber o que vae pelo mundo não é preciso ter nem jornaes, nem revistas; basta procurar sempre o **JORNAL DA FOX**

O proximo numero nos Cinemas CENTRAL e IRIS, SEGUNDA-FEIRA:

— Uma revista militar passada pelo czar Nicolau da Russia, poucos dias antes da sua morte; elle e seu filho, herdeiro do throno, que tambem foi assassinado. — Sensacionaes corridas de automoveis nas pistas de areia de Arcot Park, em Los Angeles, com curiosas peripecias e desastres. — Os ultimos modelos de vestidos e chapéos em Paris e New-York. Um vestido que custou 10.000 dolars, ou sejam 70 contos de reis. — E outros, assumptos de sensação.

Vejam sempre o **JORNAL DA FOX**


## O TITULO DE NOMEAÇÃO DOS PREPOSTOS COMMERCIAES

### O Codigo Commercial e a lei de férias

A Associação dos Empregados no Commercio do Rio de Janeiro, que já recebera do Phenix Caixeiral Paraense a incumbencia de representar-se no que se prende á regulamentação do decreto de férias, acaba de receber da referida Associação de classe, com séde em Belém, um telegramma solicitando que a co-irmã desta capital aproveite a opportunidade para conseguir que se torne obrigatoria sob pena de multa ou outra medida coercitiva a nomeação escripta dos empregados no commercio, afim de ser satisfeita a exigencia do artigo 74 do Codigo Commercial e assim poderem os empregados pleitear os favores assegurados nas diversas leis, inclusive no artigo 81 do mesmo Codigo.

Como é sabido, o artigo 74 do Codigo Commercial dispõe que todos os prepostos das casas de commercio, antes de entrarem no seu exercicio, devem receber de seus patrões ou preponentes uma nomeação por escripto, que farão inscrever devidamente, sob pena de ficarem privados dos favores concedidos pelo Codigo aos de sua classe.

Na conformidade do referido artigo 81, não se achando accordado o prazo do ajuste celebrado entre o proponente e seus prepostos, qualquer dos contrahentes poderá dal-o por acabado avisando o outro da sua resolução com um mez de antecipação.

Os agentes despedidos terão direito ao salario correspondente a esse mez, mas o preponente não será obrigado a conserval-o no seu serviço.

A Associação dos Empregados no Commercio do Rio de Janeiro já encaminhou á Commissão Redactora do Regulamento do Decreto de Férias as suggestões da Phenix Caixeiral do Pará.

E, respondendo a esta relembrou que a grande assembléa das associações da classe commercial, reunida em fins de 1924 por convocação resolvera suggerir a proposito da forma de admissão creada pelo projecto do deputado Agamemnon Magalhães, que o assumpto fosse regulado conforme dispõe o precitado artigo 74 do Codigo Commercial, sendo incluidas em lei disposições que tornassem obrigatoria a execução desse artigo e devendo, outrosim, o titulo de nomeação ser registado nos logares onde se registam os actos do commercio.

## O QUARTEIRÃO TODO ASSUSTADO

### Por causa das "cabeças de negro"

Foi á tarde, hontem. O movimento nas ruas de São José e Misericordia era grande. Bondes passavam a todo momento nesta ultima, autos desciam a primeira, caminhões corriam em todos os sentidos, os pedestres passavam apressados, na ansia, uns, de chegar em casa, ou de fechar os negocios do dia, outros.

Subito, uma explosão alarmou todo o quarteirão da rua de São José, nas immediações da de Misericordia. De todos os lados correram populares, a indagar, a perguntar o que occorrera, qual a causa do estampido.

— E' no n. 28! — gritou um garoto.

Todos olharam para o sobrado e perceberam que, das janellas deste, saiam rolos de fumo.

— Incendio! Fogo! Fogo! começaram logo a gritar.

Um popular avisou o corpo de Bombeiros, cujo pessoal da estação central compareceu ao local subindo officiaes e praças ao sobrado.

Viu-se, então, tudo esclarecido: o [illegible] José Soares, empregado da firma Gomes Soares & Comp., estabelecida no predio referido, [illegible] nesta capital, foi a Nictheroy, onde adquiriu seis "cabeças de negro", nome que se dá a umas pequenas bombas usadas naquelles festejos.

Na tarde de hontem, entretanto José occupado na arrumação da casa, deixou distrahidamente cair um cigarro aceso em uma das bombas, que se inflammaram, dando-se então a explosão que alarmou todo o quarteirão.

Só isso. Os bombeiros se retiraram em seguida, sem ter necessidade de funccionar.

Assim o José Soares festejou o São João antes da época.


**INVERNO**

Pelles do Canadá e da Siberia

L. KLIASS, conhecido fabricante e importador de pelles, estabelecido em S. Paulo ha 15 annos, onde é conhecido como o mais competente mestre no artigo, graças á sua pratica de 50 annos, communica a V. Exª. que, de passagem nesta capital, abriu uma exposição de seus artigos no HOTEL AVENIDA, quarto n. 119 onde aguarda a honrosa visita de V. Exa., diariamente das 9 ás 12 e das 14 ás 18 horas.

V. Exa. terá opportunidade de ahi examinar um variado e riquissimo sortimento do que ha de mais fino em manteaux, écharpes e capas de pelles finissimas e de garantida legitimidade.

Esperando a honrosa visita de V. Exa. antecipa os seus agradecimentos. — L. KLIASS. (A. 5672)



**CINE MEYER**

HOJE — GRANDIOSA SOIRE'E — HOJE

A Epidemia do Jazz 8 partes, com ESTHER RALSTON, um film da Paramount

O DEMONIO ELEGANTE 7 partes, com Lowell Sherman — super-producção, Progr. Matarazzo

AMANHA — O Mendigo Elegante com PERCY MARMOND. (13222)


# Automobilismo

## A corrida de Indianopolis

### Venceu Frank Lockart, pilotando uma "Miller Special"

Harry Miller e um dos carros de sua fabricação com transmissão ás rodas dianteiras.

Disputou-se, segunda-feira ultima, a prova annual de velocidade de Indianopolis, que é, talvez, a mais importante dos Estados Unidos, apezar de não ser a mais rapida. Venceu-a Frank Lockart, pilotando um carro Miller Special, fazendo o percurso das quatrocentas milhas, para que foi reduzido o percurso, devido á chuva, com uma velocidade média horaria de 94,63 milhas, velocidade bastante inferior á obtida na prova eliminatoria da vespera da corrida, onde o primeiro collocado conseguiu percorrer dez milhas, com a velocidade de 131 milhas por hora.

Tomaram parte na corrida, vinte e cinco carros, sendo favoritos os das marcas Miller, de que tinham inscriptos mais de dez, os Duesenberg, ambos de fabricação americana e os tres Schmidt, de origem franceza.

Os segundo e terceiro collocados foram, respectivamente, Harry Hartz, bem conhecido por todos os sportmen, pilotando uma Miller Special e Clifford Woodbury uma Boyless Special.

Os premios distribuidos foram num total de 50.000 dollars, sendo 20.000 ao primeiro, 10.000 ao segundo, 5.000 ao terceiro, 3.500 ao quarto, 3.000 ao quinto e 2.200, 1.800, 1.600, 1.500 e 1.400 aos outros, segundo as respectivas collocações. Além destes premios existem ainda outros por volta.

O CARRO MILLER SPECIAL

O motor do carro Miller, com 90,2 pollegadas cubicas de deslocamento e com as 7.000 voltas por minuto, de que é capaz, desenvolve cerca de 154 cavallos. O diametro dos cylindros é, como no Duesenberg, de 2 3|16 pollegadas e o seu curso é de 3 pollegadas. O eixo de manivela é suportado por cinco mancaes principaes, existindo dois eixos na parte superior do motor para o commando das valvulas. O eixo de manivela é do typo de equilibrio integral.

Com o novo regulamento que preside a estas provas, o deslocamento do motor ficou reduzido a um maximo de 91,5 pollegadas cubicas, o que reduziu o peso do motor do anno passado, de cerca de 50 kilos, que passou agora a ser de quasi 150 kilos. Cada cylindro possue duas valvulas e uma vela no meio da cabeça. O super-alimentador de turbina passou a funccionar ligado ao eixo de manivela em logar de ser ligado ao eixo do commando de valvulas.

Todas as peças da direcção trabalham em rolamento de espheras, e é de construcção tal, que o automovel responde immediatamente a qualquer golpe, por menor que seja. Como a carrosseria é muito pequena e para economizar logar, o volante é interrompido, não possuindo a parte perto do peito do piloto.

A debrayage incorpora uma novidade bem interessante. Possue dentes de aço que ligam solidamente todas as peças, evitando que ellas deslizem quando o carro vae com grande velocidade.

A apparencia exterior do novo carro Miller é semelhante á do Miller anterior, de 122 pollegadas, não havendo nenhuma modificação importante.

Um dos problemas, encontrados na construcção dos novos carros foi o de distribuir o peso economizado no motor pelas outras partes do carro. O eixo deanteiro foi construido com uma secção muito maior do que a necessaria, o mesmo acontecendo com a chapa da carrosseria e dos tanques de oleo a gazolina, que possuem capacidade, respectivamente, para 6 gallões de oleo e 27 gallões de gazolina. Miller acha que 700 kilos é muito e que grande parte deste peso não é absolutamente necessaria.

Os carros Miller são construidos com grande cuidado, cada peça recebendo uma serie de provas. Um carro Miller custa 10.000 dollars e as suas peças são bem caras. Como prova, basta ver o preço de uma biela: 65 dollars. Um carro Miller, se fosse vendido aqui de accordo com o preço attingido pelos outros carros americanos, só o poderia ser por cerca de 140 contos.

O CARRO DUESENBERG

O carro deste anno, construido por Fred Duesenberg, differe pouco do construido o anno passado, tendo apenas um motor menor, tambem de oito cylindros super-alimentados com 2 3|16 pollegadas de diametro por 3 de curso.

O CARRO SCHMIDT

E' de fabricação franceza, de seis cylindros com camisas.

O CARRO FORD MODIFICADO

Tomaram ainda parte nas corridas, dois carros Ford, modificados pelas officinas Arthur Chevrolet.

A transmissão é feita ás rodas deanteiras. As outras modificações do "chassis" são do typo Fronty-Ford, cujos Ford modificados têm obtido boas collocações nos ultimos annos, já tendo mesmo conseguido um quinto logar numa prova em Indianopolis. O motor depois de modificado fica com 16 valvulas.

O telegramma a que se refere a noticia, é o seguinte:

*Indianopolis*, 1 (U. P.) — O automobilista Frank Lockart, pilotando uma Miller Special, venceu hontem a Prova Internacional Sweep Stakes, fazendo uma media de 94,63 milhas por hora. O segundo logar foi de Harry Hartz, tambem numa Miller Special, e o terceiro de Clifford Woodbury, numa Boyless-Special. A prova que era de quinhentas milhas, foi reduzida para quatrocentas, devido á chuva.

## A FACULDADE FLUMINENSE DE MEDICINA EM FÓCO

### O sr. Senna Campos assume, em juizo, a responsabilidade dos artigos que publicou

Na audiencia do juiz da 3ª vara de Nictheroy, o dr. Oscar Prennodosky accusou a intimação feita ao dr. Bernardino de Senna Campos vice-director da Faculdade Fluminense de Medicina, para dar explicações sobre os artigos por este publicados no jornal "A Capital", daquella cidade, a respeito de factos occorridos naquelle estabelecimento de ensino e que o queixoso julga offensivos á sua pessoa.

O dr. Senna Campos comparecendo áquelle juizo acompanhado do seu advogado Nelson de Oliveira e Silva, declarou que assumia a responsabilidade dos artigos referidos.

Os autos subiram á conclusão do juiz Oldemar Pacheco.

## LIVROS NOVOS

"*Vidas Sombrias*", de Pio Baroja.

Livro forte e suggestivo é esse, que a Livraria Hespanhola acaba de enviar-nos.

Pio Baroja escreve ahi uma série de impressões sobre os varios aspectos da vida lugubre dos vencidos, dos humildes e infelizes. [illegible] uma obra em que o grande escriptor vasco põe em relevo a singularidade de seu estylo inconfundivel, que Andrenio considera um estylo natural, descuidado, o menos literario possivel; um estylo sem estylo, mas muito expressivo e penetrante.

O vigoroso autor de "La lucha por la vida" abomina o artificio das palavras inuteis e pomposamente [illegible]. Sua penna é [illegible] e inflexivel vontade e a segurança de um homem que sabe o que [illegible] e põe nas palavras o cunho de uma consciencia, que tem o culto da sinceridade.

Podem julgal-o pessimista e, por vezes, cruel, porque não é um mentir de dizer, como poucos serão capazes de dizel-o, o que o [illegible] da vida e do mundo lhe suggere.

"Vidas sombrias" são uma galeria de pequenos, mas vigorosos episodios e perfis de creaturas que assomam como symbolos da injustiça, da dôr e da miseria contemporanea. Pio Baroja anima esses quadros de angustia e desalento com o clarão de seu espirito.

## A SOCIEDADE UNIÃO DOS PROPRIETARIOS COMMEMOROU O ANNIVERSARIO DE FUNDAÇÃO

Decorreu muito animada e brilhante a sessão solemne com que a Sociedade "União dos Proprietarios" commemorou ante-hontem, á noite, o 36º anniversario da sua reorganização. A sessão foi presidida pelo capitão A. Souza Santos, presidente da directoria, que convidou á mesa com [illegible] pessoas representativas da imprensa e pessoas gradas. O discurso official foi produzido pelo dr. Lopes Vieira, [illegible] que salientou os serviços que a sociedade vem prestando aos seus associados na defesa dos seus interesses, progredindo de modo animador, cercando-se de prestigio e de consideração.

Seguiu-se com a palavra o dr. Lucio Bittencourt, que saudou a directoria e se referiu ao anniversario social, que encontra a sociedade em invejavel situação, — respeitada, prestigiada e florescente. O ultimo orador a falar foi o sr. Telles de Aguiar, que teve para o presidente Souza Santos palavras de saudação e louvor, pelos esforços que ha alguns annos vem desenvolvendo para o progresso da sociedade, demonstrado pela acquisição do grande predio onde funcciona e por outros titulos de renda, que elevam o seu patrimonio a elevada importancia. A presidencia agradeceu o concurso dos oradores, da imprensa, das senhoras e dos socios e as honrosas referencias feitas ao seu nome e aos seus esforços, declarou encerrados os trabalhos, desejando que a sociedade que preside, possa continuar a interessar-se pelos seus socios, com a mesma felicidade dos annos anteriores.

Foi offerecido depois aos socios, familias e convidados profuso buffet, que deu logar a diversos brindes, agradecendo o dirigido ao "Correio da Manhã" o nosso representante, que saudou a directoria pela passagem do anniversario da fundação.

A directoria distinguia ás senhoras e senhoritas presentes com lindos ramilhetes de flôres naturaes.

## CHOCARAM-SE E UM SAIU AVARIADO

O caminhão n. 15 dirigido por Manoel Fernandes, residente á rua Cornelio n. 46, chocou-se hontem na Praça Mauá com o auto 711 da Companhia de Transporte e Carruagens dirigido por Antenor Bastos que levava como passageiro J. Rodrigues Carvalho, residente á avenida Rio Branco 9.

Do choque resultou avarias no auto, sendo o facto registrado pela policia local.

## SOCCORRIDOS HONTEM, NA ASSISTENCIA DE NICTHEROY

No Posto de Assistencia da vizinha capital foram soccorridas hontem as seguintes pessoas: Guilherme Velasco, com 25 annos, pardo, pintor, residente á rua Visconde de Uruguay nº 514, apresentando traumatismo na região sacra, contusões e escoriações na articulação do cotovello direito, e Carlota Maria da Conceição, com 56 annos, residente á rua Prefeito Sodré nº 75, com ferimento inciso na região pubiana.

# Academias & Escolas

### *Internato Santo Ignacio*

No dia 6 do corrente, ás 7 horas da noite realizar-se-á no Externato e semi-internato São Ignacio, um festival que obedecerá ao seguinte programma.

A's 7 horas — Sessão dramatico musical — Allier, "Life Guards", martha. Saudação pelo alumno senhor Francisco Carlos Grelle; Wanderley, "O soldado e o marinheiro", dialogo pelos alumnos senhores Luiz Guimarães e José M. Penido Filho; Schumann, "Rêverie du soir". Promulgação dos postos de honra, em comportamento e applicação, aos alumnos do V, VI e II annos gymnasiaes; Tarenghi, "Notturno all'Antica".

I acto da comedia — Postos de honra, aos alumnos do I e II annos gymnasiaes, A. Angelo, "Destino", romance.

II acto da comedia — Postos de honra, aos alumnos dos cursos Preliminar e Elementar, Tschaikovski, "Chant sans paroles".

III acto da comedia — Clodomir "Fanfarre des Dragones, pas-redouble, "Uma peça bem pregada", comedia em 5 actos, ao P. J. B. Lmoyne, Pessoas. O director Hannibal Porto Filho; Ubaldo Rubens A. Soares de Souza; Valentim, Roberto John Taves; Marcello, Rubens Porto; Silvestre, Victor Carvalho Sant'Anna; Luiz, Raul Carvalho Sant'Anna; Francisco, Vinicius Moraes; Carlos, Murillo Bastos Belchior; Ernesto, José Cruz Santos; Esperidião, bedel, John De Lamare São Paulo; dois criados que não falam, Justino Eugenio Fontainha e Alvaro de Castro Menezes. Ponto, Francisco Ferreira Botelho. A scena passa-se num collegio do Brasil. Epoca moderna.

Orlandini, "Castel hagopsceide", marcha final.

### *A Academia de Commercio festejou condignamente o seu 24º anniversario — Collação de grão dos contadores de 1925*

A 2 de junho de 1902 inauguravam-se as aulas da Academia de Commercio do Rio de Janeiro, pela iniciativa do dr. Candido Mendes de Almeida, o seu actual director, que teve o apoio decidido de um grupo de intellectuaes, taes como: visconde de Ouro Preto, José da Silva Costa, Carlos de Laet, Antonio Felicio dos Santos e outros.

A Sociedade Brasileira de Instrucção, creada naquella época por esse grupo foi a obra garantidora do exito da Academia.

A principio, funccionando sómente á noite no edificio da Escola Polytechnica, passou, em 1910, a occupar o proprio nacional onde se mantem, com aulas diurnas e nocturnas.

Pela lei n. 1339, de 9 de janeiro de 1905, foi declarada instituição de utilidade publica e os seus diplomas reconhecidos como de caracter official.

Tem servido ella de paradigma a quasi todas as escolas commerciaes brasileiras. Muitas lhe foram, por lei, equiparadas.

Data sobremodo significativa, não podia passar despercebida pela Academia de Commercio. Assim é que se organizou uma festa commemorativa do 24º anniversario de sua fundação.

Alguns dos contadores diplomados em 1925, para maior realce dessa solennidade, collaram grão no dia 2 de junho.

Fizeram celebrar pela manhã de ante-hontem, na egreja de S. Francisco da Penitencia, missa cantada em acção de graças pelo feliz termino do curso academico.

A' noite, momentos antes do inicio da festividade, juntos do quadro de formatura exposto na Academia, posaram em companhia do paranympho para os indefectiveis photographos.

O quadro de formatura, todo engalanado, contém a seguinte legenda: "Só o ensino commercial dará ao Brasil a independencia economica, formando profissionaes de commercio aptos a collocar e defender a sua producção".

Vêem-se nelle os seguintes retratos: dr. M. C. du Pin e Almeida, paranympho; dr. Candido Mendes de Almeida, director, e dr. Francisco Avellar Figueira de Mello, vice-director da Academia; dr. Armando Costa, homenagem especial; professores Joaquim Soares de Azevedo e Francisco Malta; drs. José da Fonseca Pinto, Raul Eloy dos Santos, Augusto Feliciano Pereira Pinto e Hermogenes do Valle e Almeida, homenagens.

Seguem-se, muito bem dispostos, os dos diplomados:

Districto Federal — João G. de Carvalho, Romeu Paschoal di Luccio, José Emmanuel de Carvalho, Saturnino P. dos Santos, Arlindo Thomé Martins, Antonio Mendes Ferreira, José Francisco Felix (orador da turma), Francisco de Paula Watson, Gil do Nascimento Cunha, Francisco d'Angelo, Rubem de Almeida Nobre, Humberto Santoro, Augusto Poja Martinez, Arlindo Teixeira, Arnaldo Gomes Netto, José Martins Mendes, Alberto Carvalho Silva Filho, Ubirajara dos Santos Destez, João Donadel, Oswaldo Pires Ferreira, Jorge de Andrade Veiga, Edelbrando Honorato de Barros, Serafim A. de Oliveira e Silva, Henrique Cordeiro Autran, Eduardo de A. Martins e Felix Jacob Waeger.

Minas Geraes — Gilberto Emilio Chaudon, Candido Rodrigues Leite, Agostinho A. dos Santos Silva, Geraldo Luiz Bisaggio, João Augusto da Silva e Luiz Felippe de Castro e Silva.

S. Paulo — Hermes Amadei e Felismino Coutinho.

Estado do Rio — Jayme Augusto Marques, Irineu Gonçalves Pinto, Christiano Henrique Braune, Judith Lima S. Pires, Armando Dager, Evelina Moura, Benevenuto Teixeira Pinto e Waldemar Matt.

Amazonas — Duquesne Pereira Lima.

Parahyba do Norte — Eugenio H. Cavalcanti.

Sergipe — João de Souza Vieira e Lauro Mendonça Dias da Silva.

Espirito Santo — Adhemar G. Ferreira.

Rumania — Olga Brustein e Adelia Schechter.

Suissa — Haroldo Paulo Gans.

Apenas, 18 dos novos contadores collaram grão na cerimonia de ante-hontem.

A sessão solenne teve inicio ás 9 horas da noite, no salão de honra da Academia, com grande pompa.

Dada a palavra ao director da Academia, dr. Candido Mendes de Almeida em longa e eloquente oração, rememorou a fundação da Academia, devida á sua propria iniciativa e ao concurso valioso de Ouro Preto, Silva Costa, Carlos de Laet, Nerval de Gouvêa, Affonso Celso e outros.

Mostra o progresso cada vez mais accentuado da Academia, que conta no actual anno lectivo 706 alumnos matriculados, dos quaes duzentas e tantas alumnas.

Passa a falar do feminismo no Brasil, que vae rompendo caminho, não pela força demagogica, mas pela intelligencia perspicaz da mulher brasileira. O elemento feminino da Academia prova sufficientemente o seu conceito.

Sente-se jubiloso ao ver essa casa, depois de 24 annos de esforços ininterruptos. Diz-se o gritador, o "corneta", daquelles que fundaram esse estabelecimento de ensino.

Trata, em seguida, das sciencias cujo conhecimento se torna, com a vida moderna, indispensavel ao commerciante. Salienta o papel relevante da contabilidade e o valor dos laboratorios de physica e chimica para os commerciantes e industriaes.

Depois de longas considerações neste sentido, relembra a classificação honrosa nos congressos internacionaes, para dizer que a grandeza do Brasil está na idoneidade moral de seus filhos. Só nos falta, diz o orador, organização methodica para sermos o celleiro de nós proprios e do mundo.

Agradecendo o comparecimento das autoridades ali presentes, dirige-se ao ministro da Rumania, realçando os serviços por s. ex. prestados ao Brasil, na consecução de um decreto especial do governo rumaico, em que se concede ao nosso paiz uma zona franca e independente para as nossas mercadorias.

Com palavras de fé aos novos diplomados, termina o seu discurso vivamente applaudido pelo auditorio.

Em seguida, tomou a palavra o orador da turma, o sr. José Francisco Felix, que produziu, com bella dicção, um discurso vibrante, cheio de intelligentes apreciações sobre o commercio em geral e sobre as disciplinas do curso commercial, tendo, ao terminar, recebido freneticas palmas da numerosa assistencia.

Depois de prestado o compromisso pela senhorita Adelia Schechter, em nome dos collegas de turma, pronunciou algumas palavras de saudação ao paranympho, offertando-lhe pela Academia linda corbeille de flores naturaes.

Findo o juramento de estylo dos contadores, levantou-se o paranympho, que leu substancioso discurso, pondo em destaque a ultima regulamentação do ensino commercial, sanccionada a 20 de maio ultimo. Agradecendo a distincção dos novos contadores, passou a aconselhal-os, com palavras cheias de fé no resurgimento economico do Brasil, que póde contar com mais esses propulsores de sua riqueza.

Recebeu, ao terminar, prolongada salva de palmas.

Serviram-se, depois, aos convidados, champagne e doces finos.

Uma orchestra fez-se ouvir num dos salões, onde se realizaram animadas dansas até alta madrugada.

### *Faculdade de Medicina*

Realiza-se hoje, á 1 hora da tarde, sob a presidencia do professor Pacheco Leão, vice-director da Faculdade de Medicina do Rio de Janeiro, a reunião dos livres docentes, afim de elegerem o seu representante junto da congregação.

— Embarcou hontem para São Paulo, em visita ás installações hospitalares da capital, Campinas e Santos, uma embaixada academica, composta de alumnos do 5º anno medico.

A delegação é chefiada pelos academicos Nelson Baeta Neves e Luiz de Pelja, acompanhando a mesma o professor Vieira Romeiro.

## Não se reuniu, hontem, a Côrte de Appellação

As Camaras da Côrte de Appellação não se reuniram, hontem, em virtude de ser dia santificado e haver o governo decretado ponto facultativo.


TRÓ - LÓ - LÓ - THEATRO GLORIA

HOJE A's 7 3|4 e 10 horas -:- Entrada gratis HOJE

O DIA DAS MOÇAS

Todo o cavalheiro tem o direito de trazer gratuitamente uma senhora ou senhorita -:- Informações no escriptorio da Empreza

Victoria absoluta da mais engraçada e luxuosa das revistas

BRIC-A'-BRAC

Do consagrado humorista BASTOS TIGRE - Duas horas de intensa alegria - Rir ininterruptamente

(Na proxima semana) ZAZ - TRAZ (Na proxima semana)

que tem montagem muito superior a 400 MIL RE'IS



Todas as noites numeros repetidos
Oh! Henriqueta!!!
Oh! Henriqueta!!!
BEIJA-ME!...

HOJE—A's 7 3|4 e 10 horas da noite

Domingo - Matinée

Theatro Republica

ONDE SE REPETE

A REVISTA DO AMOR

O MAIOR E MAIS RETUMBANTE EXITO DA TEMPORADA [illegible] NUMEROS REPETIDOS

Oh! Henriqueta!!!
Oh! Henriqueta!!!
Beija-me!...

Domingo - Matinée

(A 6960)



Theatro Recreio

Empresa PINTO & NEVES

HOJE HOJE

A's 7 3|4 e 9 3|4

Insuperavel e inconfundivel victoria theatral deste anno — A grandiosa revista feerie

TURUMBAMBA

Ruidoso successo — Nova fabrica de gargalhadas com o novo quadro DUAS... PARA SERGIPE.

Domingo, 6, ás 2 3|4 — Grandiosa Matinée Infantil — Distribuição de Bombons ás Creanças.

Quinta-feira, 17 — A hilariante revista da invencivel parceria Bettencourt-Menezes, musica de Eduardo Souto — DENTRO DO BRINQUEDO.

Attenção — A Matinée annunciada para o dia 20 fica transferida para o dia 13.

(A 6720)

Trianon

HOJE

Sessões: A's 8 e ás 10 horas

UM ACONTECIMENTO QUE MARCARA EPOCA NO THEATRO NACIONAL

Procopio Ferreira e Iracema de Alencar

na interpretação da brilhante peça de CAPUS, traducção do consagrado comediographo ARMANDO GONZAGA:

OS MARIDOS DE LEONTINA

O mais palpitante successo theatral da semana!

Barão de Jambière: PROCOPIO FERREIRA

Leontina: IRACEMA DE ALENCAR

Amanhã — Vesperal da moda as 4 horas

(13520)



COPACABANA CASINO-THEATRO

Todos os dias um film novo

HOJE Sexta-feira HOJE

NA TELA A'S 21 HORAS

RECONQUISTADA

Nove actos d Paramount

Poltronas, 25$000 — Camarotes, 108$000.

Diner e Souper dansants todas as noites — A's quartas e sabbados, só é permittida a entrada no restaurante de smoking ou casaca. — AOS DOMINGOS e FERIADOS haverá MATINÉE, ás 3 horas.

AOS DOMINGOS — Aperitif-dansant das 17 ás 19 horas.



CINEMA PARIS

Praça Tiradentes, 42 - Tel. C. 131 — Emp. Garrido

HOJE — O FILM DO MAIOR EXITO DO ANNO — HOJE

ARTE... GRANDIOSIDADE... ORIGINALIDADE...

Encontrareis no super-film

O mundo perdido

Assombroso trabalho da First National para o Programma Serrador com LEWIS STONE — BESSIE LOWE — WALLACE BERRY — LLOYD HUGHES

"VER, TOCAR E GOSTAR"

chistosa "charge" pelo impagavel WALTER HIERS



ELECTRO-BALL

RUA VISCONDE DO RIO BRANCO, 51

EMPRESA BRASILEIRA DE DIVERSÕES

HOJE E TODOS OS DIAS

Sensacionaes torneios duplos de 6, 10 e 20 pontos, entre os profissionaes electro-bollers de 1ª, 2ª e 3ª

Atrahente e interessante sport

Sessões cinematographicas com films dos melhores fabricantes

Popular Centro de Diversões — PING-PONG — BARBEIRO—BAR

51 — Rua Visconde do Rio Branco, — 51

(A 6744)



PALACIO THEATRO

EMPREZA JOSÉ LOUREIRO

Companhia Mario Nascimento - Nascimento Fernandes

HOJE — A's 8 3|4 — HOJE

Festa artistica de NASCIMENTO FERNANDES

Primeira representação da comedia em quatro actos, de Paul Armont, traducção de Alberto Moreira

DICK

[illegible]

Amanhã — DICK. A seguir — O SENHOR ROUBADO.

ELEGANCIA MASCULINA

UMP Marvello

Collarinho da moda-Não tem forro Não enruga. E' o mais economico porque é o mais duravel

NAS PRINCIPAES CAMISARIAS DO BRASIL

Evitar as contrafacções exigindo a palavra "Marvello" no collarinho. (13303)

## NOTAS RELIGIOSAS

CATHEDRAL METROPOLITANA

Haverá sabbado ás 9 horas, missa da Congregação do Immaculado Coração de Maria, seguindo-se o retiro mensal sob a direcção do conego Gonçalves de Rezende.

FOI BRILHANTISSIMO O ENCERRAMENTO DO MEZ DE MARIA EM COMMERCIO

No Estado do Rio, a prospera e florescente localidade de Commercio, do ramal da linha do centro da Central do Brasil, revestiram-se de raro brilhantismo as solemnidades que alli se realizaram domingo ultimo encerrando o mez de Maria que alli se realiza annualmente. Ultrapassando o brilho das solemnidades identicas, anteriormente levadas a effeito naquella localidade fluminense, o programma elaborado com capricho, e seleccão pela commissão dos srs. coronel João Vianna da Cunha, commendador Vasco Ortigão, Camillo Cordeiro Couto, Frederico Henriques, Wanduyl Ramos, dr. Francisco Duarte, Nadir de Assis e José Loureiro e das senhoritas Lourdes, Walter, Nair Guacury, Sylvia Nunes Henriques, Maria de Lourdes e Georgina Nogueira, Edith Duarte, foi desenvolvido com a maxima ordem e pontualidade.

Dando inicio aos festejos ás 6 horas da manhã foi dada a alvorada com varios morteiros; ás 11 horas houve missa solemne celebrada pelo rev. José Leite de Rezende, vigario de Jüparanã, acompanhada de côro formado pelas senhoritas componentes da commissão organizadora do programma e harmonisada orchestra sob a regencia do competente maestro José Souza. Após a missa houve numerosos baptisados.

A's 4 horas da tarde, foi organizada a procissão que acompanhada por innumeros fieis percorreu as principaes ruas da localidade acompanhada de uma banda de musica, regressando ao templo de Santa Anna, ponto inicial do cortejo foi celebrada perante numerosa assistencia por occasião da ladainha, a coroação da Virgem Santissima, acompanhada de varios canticos sacros entoados por creanças e senhoritas.

Durante esta cerimonia o conego Antonio Salerno, secretario particular de d. André Arcoverde, bispo de Valença, occupando especialmente para estes festejos, occupou a tribuna sacra e fez brilhante pratica, que muito despertou a attenção dos fieis presentes. Encerrando a parte religiosa do programma, houve a noite nos salões do Hotel Commercio, de propriedade do commendador Vasco Ortigão, uma animada soirée dansante a qual compareceram innumeras familias.

No Cinema Guarany houve para as familias uma sessão cinematographica a qual affluiu numerosa concorrencia.

O numero de forasteiros procedentes de localidades circumvizinhas foi muito consideravel, o que muito concorreu para o completo exito dos festejos tão sabiamente organizados pela commissão para homenagear a Virgem Santissima, com o encerramento do mez mariano alli realizado durante todo o correr do mez sempre concorrido com a assiduidade dos fieis alli residentes.

## REPUDIADO, AGGREDIU A EX-COMPANHEIRA

José Lancinetti, brasileiro, de 38 annos, branco, viuvo, durante muitos annos viveu maritalmente com Maria Luiza da Silva, de 28 annos, solteira, de côr parda.

Na casa em que habitam, á avenida Suburbana nº 46, eram felizes.

Entretanto, ha poucos dias, por um motivo futil, tiveram uma desintelligencia resolvendo Maria abandonar o companheiro. Vinha, todos os dias, á cidade, a passeio.

Abordada por elle declarou repudial-o d'hora avante, alegando que de modo algum voltará para a sua companhia.

Hontem, na "gare" da Central do Brasil, onde se encontraram, tiveram forte discussão, em meio a qual José vibrou no rosto da moça violenta bofetada. A offendida appellou para um guarda civil que ali estava de serviço e este levou á delegacia do 14º districto o aggressor, que não quiz fugir.

Tomou as necessarias providencias sobre o caso o commissario dr. Paulo Lemos, ao qual declarou Maria que o homem que repudia ha dez annos mais velho do que ella. Deu outras explicações sem importancia, e foi mandada em paz, dizendo sempre que, moça ainda, como é, não voltará para a companhia do seu aggressor.

## DOIS AGGRESSORES QUE VÃO AJUSTAR CONTAS COM A JUSTIÇA

As autoridades do 18º districto policial remetteram ao juiz da 1ª vara criminal o processo instaurado em torno de uma covarde aggressão occorrida em novembro do anno passado, da qual foi victima o syrio Hoson Kader, quando no Morro da Mangueira, vendia mercadorias a prestações. Este, depois de esbordoado foi roubado em 350$000 pelos seus atacantes.

No processo, são apontados como autores do crime o conhecido desordeiro Anisio Firmino Rangel e o soldado do 6º batalhão da Policia Militar Vicente Sebastião Mendes.

## TANTAS VEZES VAE O CANTARO Á FONTE...

Ha muito, vinha José Matheus Vicente fazendo uma esperteza: encommendava ovos em nome de familias de Copacabana e, quando o portador chegava com a encommenda, recebia-a e desapparecia.

Hontem, elle foi a um caixeiro que já sabia dos seus habitos, e encommendou quatro duzias de ovos, e mandou ao Arruanos então um embrulho, de batatas pôdres e mandou entregar. De longe, acompanhou o portador.

No momento justo em que este fazia a entrega da encommenda, approximou-se elle, e deu ao caixeiro voz de prisão. Foi preso José Matheus Vicente, levando-o á delegacia do 30º districto.

## Reinclusão de um auxiliar de escripta

Foi reincluido no quadro de auxiliares de escripta, sargento-ajudante Alvaro Macedo da Silva, que terá exercicio no quartel da primeira região.

## MANDADOS APRESENTAR

Foram mandados apresentar, com urgencia, ao 1º grupo de artilharia de Costa, o 1º tenente Paulo Rosas Pinto Pessoa e o 2º tenente em commissão André Dias Subtil.

JARDIM HOTEL

RUA MARECHAL FLORIANO PEIXOTO, N.º 235

Em frente ao Palacio Itamaraty

Este Hotel já está recebendo hospedes desde o dia 1º do corrente e activam-se os preparativos para a sua inauguração official que será annunciada opportunamente.

Realizando-se a inauguração do Jardim Hotel com alguma pompa devem os Srs. viajantes que a ella desejem assistir, mandar reservar os seus aposentos com antecedencia, dentro desta quinzena. (13600)

2ª FEIRA | 2ª FEIRA

NO ODEON

"Pinturas e caiações"

Foram feitas para as paredes!

Era o que elle dizia quando a via, com o "baton" ou com o "rouge" ou ainda com o "pon-pon"

AS MELINDROSAS

as lindas cabecinhas de hoje, muito terão a apreciar neste film da FIRST NACIONAL - PROGRAMMA SERRADOR

DOROTHY MACKAIL e JACK MULHALL, são os principaes artistas

PROLOGO

Lindas musicas, lindos scenarios, lindas roupas e lindas artistas — tereis na linda "revuette"

A LA PARISIENNE

com a estréa da interessante "vedette" parisiense NUZY REGINE e ainda a interpretação de JULIA PARRAS, Yole Burlini, ROBERTO VILMAR, Raphael Parras, Mario Soares, etc — Bailados e marcações da bailarina CESER VALERY.

SCENARIOS, ADAPTAÇÃO e MISE-EN-SCENE de LUIZ DE BARROS.

NOVIDADES PARA INVERNO

Artigos para o Inverno ao alcance de todos

Barboza Freitas & C.

Aproveitando a melhoria do Cambio offerecem

Ao Publico

os seguintes artigos a titulo de Reclame:

| | |
|---|---|
| Velludo moiré, novidade, metro ....... | 19$800 |
| Velludo Broché, alta fantasia, metro .... | 22$500 |
| Pellucia Opera, largura 1,15, metro .... | 35$000 |
| Echarpes lã fantasia . | 19$800 |
| Echarpes lã, artigo rico | 45$000 |
| Vestidos malha lã, grande sortimento a 35$, 45$, 55$ e .. | 65$000 |

Completo SORTIMENTO de lãs para tricot e crochet

| | |
|---|---|
| Lã Bom Pastor, franceza, novello ....... | 3$500 |
| Lã perdiz, novidade, meada ............ | 2$000 |
| Lã Polka, degradé, meada ............ | 2$000 |
| Lã c|fio seda, novello. | 4$500 |

VISITEM AS NOSSAS EXPOSIÇÕES — CONFRONTEM OS NOSSOS PREÇOS

Av. Rio Branco, 136

(13304)

## ALEM DE MÁOS TRATOS, CARCERE PRIVADO?

### A policia de Nictheroy vae apurar um facto de certa gravidade

O dr. Renato Araujo, delegado da 3ª circumscripção de Nictheroy, recebeu denuncia de um facto de certa gravidade e que vae agora apural-o devidamente.

O caso foi levado ao seu conhecimento por Maria Macedo Cardoso, residente á rua Camara Coutinho n. 19, que referiu áquella autoridade, mais ou menos o seguinte: Que sua irmã, Melentina de Carvalho, de 35 annos de edade, casada com Januario Gomes de Carvalho, estabelecido com tinturaria á rua General Castrioto n. 366, ha mais de um anno gravemente enferma, é martyrizada pelo marido, que, além de não lhe proporcionar o minimo conforto, a despeito do seu estado, impede por todos os meios que a infeliz vá para sua companhia, chegando até a prohibir que a visitem os seus parentes. E porque — concluiu — elle, Januario, não trepidasse em espancal-a impiedosamente, tentando dessa forma, conserval-a em carcere privado, resolveu a queixosa levar todos esses factos ao conhecimento da policia, solicitando providencias a respeito.

Após reduzir a termo as declarações de Maria Macedo, o delegado mandou instaurar inquerito, afim de ficar tudo apurado e partiu para a residencia de Januario, a tomar o depoimento de Melentina e outros que julgar necessarios á elucidação do caso.

## A TURMA DE LIMPEZA DE CARROS DA CENTRAL DO BRASIL NÃO CUMPRE O SEU DEVER

Os carros de viajantes de 1ª e 2ª classe das composições, dos suburbios, que circulam entre Dom Pedro II e dona Clara, estão immundos.

A celebre turma de limpeza de carros não cumpre o seu dever e por essa razão, ainda hontem a composição do trem que partiu de d. Pedro II, ás 11.30 da manhã era um verdadeiro deposito de lixo com os vidros sujos e os bancos repletos de pó.

Os passageiros protestaram contra tal desleixo da Central do Brasil.

Cabe ao dr. Delamare São Paulo sub-director do Trafego fazer uma inspecção afim de pessoal verificar o abuso de seus subordinados, em prejuizo da administracção e do publico.

## FURTOU E FOI PRESO

Como um curioso qualquer o individuo parou defronte o n. 94 da Avenida Passos, casa "Rei dos Barateiros" e poz-se admirar as fazendas expostas á porta.

Num dado momento elle apanhou uma peça qualquer e calmamente se poz a andar.

O seu gesto foi presentido por uma senhora, que o denunciou ao dono da casa, saindo este em perseguição do larapio que alcançou a poucos passos, tomando-lhe a peça de fazenda e deixando-o ir-se embora.

O menor Manoel Antunes de 16 annos, residente á rua da Alfandega n. 263, não se conformou com este gesto do dono do estabelecimento e acompanhando o larapio denunciou ao guarda numero 1.192, que o prendeu.

Na delegacia do 4º districto para onde foi levado declarou elle chamar-se Eduardo Martins, residente á rua do Livramento n. 91 e ha pouco fugido da Colonia Correccional.

Eduardo foi mettido no xadrez.

## ATROPELOU E FUGIU

Na praça Onze de Junho, em frente ao Instituto Benjamin Constant, o automovel particular numero 2.205 atropelou Adelino de tal, portuguez, residente á rua João Caetano nº 253, o qual recebeu varios ferimentos pelo corpo.

O chauffeur que dirigia o referido carro está sendo procurado pela policia do 14º districto, onde foi aberto inquerito em que depuzeram já varias testemunhas.

A victima foi recolhida por uma ambulancia da Assistencia e removida para o Posto da Praça da Republica.

Cine-Theatro America

Praça Saenz Pena. T. V. 4575

HOJE: Reprise sensacional e admiravel

Mousieur Beaucaire

da Paramount com Rodolpho Valentino

A loucura da velocidade

drama em 5 partes com Frank Merril

Amanhã:— CARLITOS PASTOR DE ALMAS (13219)

## OS QUE ADQUIRIRAM IMMOVEIS

Odilio de Souza e Silva, terreno á Estrada Monteiro por réis 1:300$000;

João da Rocha Braga, barracão á rua Motta da Rocha, por réis 9:000$000;

Alfredo João Louzada, terreno, á rua Professor Gabizo, por réis 8:060$250;

Antonio Arnaldo de Oliveira Filho, predio á rua Parahyba numero 20 por 50:000$000;

Felippe Miguel Batuli, terreno á rua Commendador Bastos por 2:000$000;

Ademas Nunes dos Santos, predio á rua Anna Nery n. 101, por 12:000$000;

João de Souza, casa em máo estado, á rua Pavuna n. 245, por 2:500$000; menor;

Aureo de Carvalho, predio á rua Barão do Bom Retiro 542 por 60:000$000;

José Demetrio de Miranda, terreno e predio á rua Maria Angelica n. 15, por 20:000$000;

José Antonio da Silva, predio á rua Ignacio Accioly s|n, por réis 6:000$000;

Maria Sanches de Faria Filha setima parte do predio n. 3 á praça Saenz Pena, por 20:050$000

João Antonio de Moura, tres quartas partes do predio numero 48 da rua Gaspar, por réis 3:000$000;

Mercedes Leitão Machado, terreno á rua dos Jangadeiros, por 12:900$000;

José Alberto Fernandes, direito tentino da herança de Maria Paulina Sampaio, por 40:000$000

Manoel Ferreira, predio á rua Lima de Figueiredo n. 57, por 8:000$000;

Libania Rosalina dos Santos predio á rua do Cattete numero, 346 por 60:000$000;

Fabio Botelho, terreno doado a sua filha adoptiva Octavia á rua Araujo Penna por 20:000$000;

Catalina Alcorreta Lopes, predio á rua Bulhões de Carvalho numero 146, por 50:200$000.

## ESCOLA SUPERIOR DE COMMERCIO

Acertadissima deliberação tomou a Escola Superior de Commercio, admittindo no 2º anno do curso medio os possuidores de diploma de exame final de instrucção primaria.

E' incontestavelmente um grande estimulo para os alumnos das escolas primarias vêem assim o prestigio que realmente merece a Instrucção Municipal, e é ao mesmo tempo grande vantagem offerecida a esses alumnos que, completando os seus estudos primarios, podem immediatamente encetar um curso especial que os encaminhará para futurosa carreira, como é actualmente a carreira commercial.

Não ha duvida nenhuma a respeito do que ora avançamos. Os resultados obtidos nos diversos cursos da escola, demonstram evidentemente que a efficiencia da Instrucção Municipal, porquanto os diplomados pelas escolas primarias têm, pela mór parte, alcançado os primeiros logares nas aulas dos cursos em que se acham matriculados.

— De accordo com o regimento interno dessa escola, a directoria baixou a seguinte portaria:

A directoria da Escola Superior de Commercio, depois de examinar as médias e notas de exames dos alumnos dos diversos cursos em 1925, resolve, de accordo com o art. 5, paragrapho 5, do regulamento, conceder matricula gratuita para o anno lectivo de 1926, aos seguintes alumnos: 1º anno médio: Frederico Torres Braga e José Cordeiro Ramos, respectivamente dos cursos nocturno e diurno, ambos com 37 pontos; 2º anno médio: Hebe Silva, com 5 pontos mais que o classificado em 2º logar; 3º anno medio: Beatriz Augusta de Moraes, com 5 pontos mais que o classificado em 2º logar; 1ª serie geral Acylina de Azevedo Macedo, com 4 pontos mais que o classificado em 2º logar; 2ª serie geral; Mozart de Castro, com 2 pontos mais que o classificado em 2º logar; 3ª serie geral: Adhara Paiva Mattos, com 3 pontos mais que o classificado em 2º logar.

## CLASSIFICAÇÃO DE SÉDA NA ALFANDEGA

### Um officio da Associação Commercial de S. Paulo ao Inspector da Alfandega de Santos

Em data de 29 de maio findo, a Associação Commercial de São Paulo dirigiu ao inspector da Alfandega de Santos o seguinte officio:

"Sr. inspector — A directoria da Associação Commercial de São Paulo vem respeitosamente solicitar a attenção de v. ex. para as reclamações que estão surgindo contra a classificação dada nessa Alfandega á *séda em fio crú*, branco ou tinto, para tecer, em carreteis de madeira.

Esta mercadoria sempre pagou a taxa de 2$500 por kilo. Entretanto, ultimamente, como alguem a importasse em carreteis de madeira, nos quaes os lados tinham sido collocados artificialmente, a Alfandega passou a classifical-a como séda em fio crú, branco ou tinto, para tecer, em meadas ou bobinas de papel ou papelão, sujeitas á taxa de 5$ por kilo, sempre que verifica que os lados dos carreteis podem ser delles destacados. E, em taes casos, ainda applica ao importador multa em dobro sobre a differença.

Acontece, porém, que nem todos os carreteis, cujos lados podem ser destacados, são verdadeiras bobinas artificiosa e fraudulentamente transmadas em carreteis. Ha uma grande quantidade de carreteis, nos quaes o enrolamento do fio é feito de tal forma que se forem arrancados os lados, o fio se desenrola, inutilizando-se completamente. Essa circumstancia pode ser facilmente constatada pela amostra que, por este mesmo correio e em separado, submettemos ao exame dessa Inspectoria.

Certa de v. ex. dispensará ao assupto a sua esclarecida attenção a Associação Commercial de São Paulo pede a v. ex. que se digne modificar esse criterio que tantos prejuizos está trazendo ao commercio importador, afim de que os carreteis de fios de séda, que estiverem nas condições da referida amostra, sejam classificados como taes, para pagarem a taxa de 2$500 por kilo.

Antecipadamente agradecida, a Associação Commercial de São Paulo tem a honra de apresentar a v. ex. os protestos de sua distincta consideração — *Antonio Carlos de Assumpção*, presidente.

## DENUNCIADO POR TER DESVIADO UMA MENOR

Jucy Rodrigues de Araujo foi denunciado, hontem, na IV vara criminal, por ter desviado uma menor de 15 annos.

O juiz competente recebeu a denuncia, mandando que seja designado dia e hora para o inicio da formação de culpa.

## O presidente de S. Paulo visita as obras do leprosario de Santo Angelo

*S. Paulo 3 (do correspondente)* — O presidente do Estado, acompanhado dos secretarios do Interior e da Agricultura, do director do serviço sanitario e do director de obras publicas, visitou esta manhã as obras do leprosario de Santo Angelo.

Pastilhas BIOLAIMO curam dôr de Garganta (12741)

## A sessão de hoje na Academia Nacional de Medicina

A Academia Nacional de Medicina reune-se hoje, em sessão ordinaria, ás 8 1|2 horas da noite.

Ordem do dia — I — Recepção dos professores Allen Freeman e James Doull, da Universidade Johns Hopkins (Baltimore), pelo academico Leitão da Cunha.

II — Communicação dos professores Allen Freeman e James Doull.

III — Em torno da posologia do mecanismo de acção e dos accidentes determinados pelas medicações consideradas especificas no tratamento da syphilis pelo academico Orlando Rangel.

IV — Um caso de cirurgia do colon, pelo academico Fernando Vaz.

V — Da heliotherapia, pelo Academico Ovidio Meira.

A sessão é publica.

## A "Marinetti" e a 373, da Central do Brasil, vão ser montadas na Locomoção

As locomotivas numeros 372 e 373, do typo allemão, adquiridas pelo engenheiro Raul Caracas, para a Central do Brasil, deverão ser transportadas hoje, do Caes do Porto para Engenho de Dentro.

A primeira, que receberá o nome de "Marinetti" e a 373, vão ser montadas, nas officinas da Locomoção.

## UM CYCLISTA ATROPELADO

Na praça Saens Pena o auto numero 6130, dirigido pelo motorista Amancio Fernandes atropelou o cyclista Francisco de Souza, de 20 annos, portuguez, residente á rua Felippe Camarão nº 161 e empregado da Pharmacia Granado.

Francisco recebeu ligeiros ferimentos, ficando apurado que ao chauffeur nenhuma responsabilidade cabia no accidente.

THEATRO LYRICO

(EMPRESA N. VIGGIANI)

GRANDE COMPANHIA ITALIANA DE OPERETAS

CLARA WEISS

Mais uma novidade para o Rio de Janeiro

HOJE A's 8 3|4 HOJE

Primeira representação da novissima opereta em 3 actos, de Jacobbson, musica de Jean Gilbert

KATYA, LA BALLERINA

KATYA ........ CLARA WEISS

Temporada de concertos de 1926:

Rubinstein - Moisei Witsch - London String Quartet

4 Unicos concertos do famoso pianista polonez RUBINSTEIN

Na bilheteria do Theatro Lyrico continúa aberta a assignatura para os 4 concertos, aos seguintes preços: Frizas, 50$ — Camarotes, 45$ — Poltronas e varandas, 12$ — Cadeiras, 8$ — Balcões, 6$ — Galerias, 5$.

ESTRÉA 10 DE JUNHO

AMERICANO

Rua Copacabana 743. Tel. Ip. 622

HOJE — Buster Keaton, o homem que não ri, mas que faz rir, em

Vaqueiro Estyllizado

7 actos ultra-comicos da Metro

Frank Merryl em PULSO DE FERRO 5 actos vibrantes

Amanhã: Rodolpho Valentino em MONSIEUR BEAUCAIRE— 10 actos estupendos.

BRASIL

Rua Haddock Lobo n. 437 Tel. Villa 2012

HOJE — Alleen Pringle e Conway Pearle em

AMOR E MAGIA

7 actos luxuosos da Metro

William Fairbanks e Eva Novak em TENTAÇÃO DO DINHEIRO 5 actos vibrantes

O MUNDO EM FOCO

Amanhã: Mae Murray em MLLE. MEIA NOITE — 7 actos magnificos.

Haddock-Lobo

R. Haddock Lobo, 34. Tel. V. 480

HOJE — Thomas Meighan e Virginia Valli em

MARTYRIO INJUSTO

7 actos empolgantes da Paramount

Monte Blue e Marie Prevost em ALMA DE PALHAÇO 8 actos emocionantes da Warner

O MUNDO EM FOCO

Amanhã: O formidavel film O QUE FOMOS NO PASSADO— 10 maravilhosos actos. (13202)

EMPREZA PASCHOAL SEGRETO

Theatro João Caetano

EX-S. PEDRO

ULTIMOS ESPECTACULOS DA Companhia Hespanhola de Operetas e zarzuelas GUTRO', de que é parte a 1ª tiple cantora AIDA ARCE

HOJE ÁS 8 3|4 HOJE

Primeira e unica representação da celebre zarzuela em 1 acto e 4 quadros. (reducção da celebre opera de Rossini: BARBEIRO DE SEVILHA)

Em Sevilla está el amor...

Pelos principaes artistas da companhia.

Primeira e unica representação da mais typica das zarzuelas; 1 acto e 3 quadros do maestro BRETON

La Verbena de la Paloma

Em que toma parte toda a companhia

AMANHÃ AMANHÃ

a pedido MARINA

DOMINGO - Despedida da Companhia. Poltrona 8$000

Theatro S. José

COMPANHIA DAS GRANDES REVISTAS

A's 7 3|4 HOJE A's 10 hs.

A engraçadissima revista

BOM QUE DÓE

Original de Zé Expedito musica de Hekel Tavares

Quinta-feira

GELADEIRA

Revista nacional dos Irmãos Quintiliano, musica de Assis Pacheco e Sá Pereira.

Cinema Moderno - "Edificador do Lar" (8 actos) - "Correndo Macio" (2 actos) (6781)

Ultimos espectaculos No Theatro Phenix

A mais deslumbrante revista que já se viu, pelo luxo, humorismo, verdadeira apotheose de luz, belleza e arte que é a féerie

EXCELSIOR

que está a se despedir do cartaz para dar logar, na proxima 6ª feira, 11 a première do maior successo da temporada — a ultra féerie

Victoria Regia

Original de DOMINGOS MAGARINO e J. RIBEIRO com musica de PIZZARONI e STABILE na qual estão empregados mais de 300 contos de montagem

Hoje, festa em homenagem a JAYME SILVA

Domingo, ultima matinée chic com a victoriosa EXCELSIOR

2ª Feira ULTIMA RECITA POPULAR

Maria Olenewa e sua Troupe, João de Deus, Luiz Barreira, Oscar Soares, Fiorini, Henrique Chaves são os artistas que brilham no THEATRO PHENIX

Bilhetes á venda no Trianon até ás 6 horas da tarde. Telep. C. 4041 O ESPECTACULO DE HOJE EM HOMENAGEM A — JAYME SILVA, E' DEDICADO AO — CLUB DOS DEMOCRATICOS

Imp. V. R. CASTRO Rua S. Pedro 222.

— CINEMA POPULAR

Rua Marechal Floriano Peixoto, 99 e 103

HOJE! — O FILHO DO SULTÃO, 5 actos arrebatadores pelo intrepido Tom Mix. — TRAHIÇÃO PUNIDA, um extraordinario film de aventuras pelo querido William Fairbanks. — FANTOMAS, 17ª e 18ª séries. — DESEGUAL, film comico. AMANHÃ — Douglas Mac Lean em: APRESENTA-ME.

CINEMA MASCOTTE— Rua Arquias Cordeiro, 230—Meyer

HOJE! — Uma super-producção formidavel da Fox: O CAVALLO DE FERRO, 11 actos de intensa dramaticidade com a interpretação impeccavel da George O'Brien e Madge Bellamy. — LUA DE FEL, film comico em 2 actos. AMANHÃ — A encantadora Laura La Plante em: LAURINHA FAZENDO FITA.

CINEMA PRIMOR — Avenida Passos, 119. Tel. N. 5934

HOJE — *George O' Brien Madge Bellamy, J. Farrel, Mac Donald* e mais 40 artistas celebres, interpretando a formidavel super-producção cheias de lances audaciosos em 11 arrojados actos O CAVALLO DE FERRO. — *Bem Corbett*, interpretando o grandioso drama de aventuras sensacionaes O HEROE DE PIPEROCA. — *O Engasopador*, hilariante comedia em 2 actos de gargalhadas.

AMANHÃ — *Buster Keaton*, "O Vaqueiro", e "A Sultana do Amor", film colorido, um conto das mil e uma noites.

# Telas & Palcos

## Télas

### PROGRAMMAS DO DIA

CAPITOLIO — Films como "Romola", nem sempre podem ser vistos, e a simples razão que não os ha em quantidade. E' que sellas ha um conjuncto de circumstancias que os tornam raríssimos, e por isso mesmo não podem ser feitos a miudo. "Romola" levou-nos aos tempos medievaes, quando a Alta Italia, subdividida em pequenas republicas, todas florescentes, punha a Europa a seu dispor. E desse tempo que nos vem "Romola", em um romance de amor, lindissimo. A Metro Goldwyn montou essa historia linda com toda a propriedade, e o papel principal coube a Lillian Gish. Será preciso dizer mais alguma cousa? [illegible]

[illegible]

IDEAL — Um programma, sim, acima de muitos, em que se poderá começar a exhibir o Ideal. Compõe-se elle de dois films [illegible], sendo um do programma Matarazzo e outro da Diamond.

"Paraiso Envenenado", tem por interpretes principaes artistas como Kenneth Harlan, Clara Bow e Raymond Griffith e desenrola-se em Monte Carlo, á terra das sensações maximas, nos bancos do seu famoso casino.

"O homem de dois Pulsos", é interpretado por Jack Perrin, o artista dos arrojos supremos e desenvolve-se em meio de emoções formidaveis.

Como se vê, duas boas fitas, ainda que o Ideal põe "O Cavalleiro de Aço", da Universal.

Muito a bom, de accordo com o velho conceito o cinema mais querido da nossa população.

—x—

IMPERIO — Contou-nos o gerente do Imperio, porque tambem lhe contou o proprio, que um espectador, [illegible]

[illegible]

ODEON — Entre os muitos galãs de agora, não ha duvida, que um dos mais queridos é Ronald Colman. [illegible]

[illegible]

PARISIENSE — [illegible]

[illegible]

PARIS — Proseguem com exito as exhibições do film "O Mundo Perdido", adaptação á cinematographia da novella de Conan Doyle. [illegible]

[illegible]

### Nos bairros

POPULAR — "O Filho do Sultão", com Tom Mix, e "Traição Punida", com W. Fairbanks.

PRIMOR — "O Cavallo de Ferro", com George O'Brien e Madge Bellamy.

MEYER — "A Epidemia do Jazz", com Esther Ralston, e "O Demonio Elegante", com Lowell Sherman e Renée Adorée.

MASCOTTE — "O Cavallo de Ferro", com George O'Brien e Madge Bellamy, e "Luz de Fé".

MODELO — "Os Mascarados", com Percy Marmont e Mary Brian.

SMART — "As que não se Casam" e "Devorando Espaços", com Buck Jones.

BOULEVARD — "O Vaqueiro", com Buster Keaton, e "Palmyra, a Princeza de Ouro", com Betty Bronson.

HADDOCK LOBO — "Martyrio Ignorado", com Tom Meighan, e "Alma de Palhaço", com Lon Chaney.

BRASIL — "Amor e Magia", com Adolphe Menjou, e "Tentação do Dinheiro", com W. Fairbanks.

AMERICA — "Mr. Beaucaire", com Rodolpho Valentino e Bebe Daniels, e "Loucura da Velocidade".

AMERICANO — "O Vaqueiro", com Buster Keaton, e "O Pulso de Ferro", com Frank Merryll.

ATLANTICO — "Graustark", com Norma Talmadge.

### VARIAS NOTAS

"AS MELINDROSAS", SEGUNDA-FEIRA, NO ODEON — [illegible]

[illegible]

"ESPOSAS POR TROCA", PARA ESTREAR NO IMPERIO, A REVELAÇÃO DA ACTRIZ LAIS AREDA — [illegible]

[illegible]

SÃO DEDICADOS Á IMPRENSA OS ESPECTACULOS DE HOJE NO IMPERIO — [illegible]

[illegible]

O NAUFRAGIO DE UM VAPOR ONDE "JAJAM" OITOCENTOS PEREGRINOS — "LORD JIM" APRESENTADO EM "O VAPOR DOS SEM" — [illegible]

[illegible]

UM BELLO FILM DA FOX — A [illegible] de sociedade [illegible]

[illegible]

## Palcos

### NOTAS & NOTICIAS

"A GELADEIRA", NO S. JOSÉ — [illegible]

[illegible]

Edith Falcão

[illegible]

"A REVISTA DO AMOR" — [illegible]

[illegible]

AS PRIMEIRAS DE "FLOR DO LODO", NO IDEAL — [illegible]

[illegible]

Ribeiro, Raul Soares; José, Americo Garrido; Nicoláo, Cesar Marcondes; Rogerio, Manoel Durães; Cardoso, Ivo Lima; Rena, Pepa Ruiz; Viscondessa, Ary Vianna; Viscondessa, Georgina Guimarães; D. Seraphina, Estephania Louro; Carolina, Diola Silva; Bravinha, Gervasio Guimarães; Alzira, Alba Campos; 1º freguez, N. N.

A "mise-en-scène" é de Asdrubal Miranda, que está empenhando o melhor do seu esforço para que ella resulte impeccavel.

—:—

O SUCCESSO DE "A PUPILA DE MEU TIO", NO IDEAL — O elegante cine-theatro da rua da Carioca, onde trabalha, com ruidoso exito, a afinada companhia de que é "estrella" Alda Garrido, dar-nos-á hoje mais duas representações da hilariante burleta de Antonio Guimarães, musica do maestro Henrique Vogeler, "A pupila de meu tio".

Quem ainda não se deliciou com a engraçadissima peça não o deixe de fazer, por estes dias, pois está ella prestes a deixar o cartaz do Ideal, para dar logar á "A Flor do Lodo", o novo original do applaudido maestro Freire Junior.

—:—

GAZETA THEATRAL — Muito se recommenda o numero do apreciado semanario "Gazeta Theatral", hontem posto em circulação. Traz o numero um variado noticiario, escolhida collaboração e grande numero de photographias, além de optima correspondencia de Lisboa, sobre o theatro em Portugal. Na capa estampa, o cliché da actriz Wanda Rooms, do theatro Phenix.

—:—

VESPERAL INFANTIL — Está despertando o mais vivo interesse entre a petizada carioca, a vesperal infantil que a empresa Pinto e Neves está organizando e que se realizará no proximo domingo, no theatro Recreio. O programma desse espectaculo será muito variado, pois por elle muito se empenha a grande "estrella" Margarida Max, a mais querida artista, por parte das nossas creanças.

Durante a representação serão distribuidos finos bombons á petizada.

—:—

CARLOS DOS SANTOS — Realiza-se no proximo dia 11 o festival do secretario da companhia Margarida Max, sr. Carlos dos Santos. Essa festa é offerecida ao Club de Regatas Boqueirão do Passeio, e do seu programma constará uma homenagem viva áquelle valoroso club.

—:—

ALBINO VIDAL E OLYMPIO BASTOS — Na segunda-feira terá logar no theatro Recreio, a festa dos actores Albino Vidal e Olympio Bastos, elementos de destaque da companhia Margarida Max.

—:—

"KATYA, LA BAILARINA", HOJE, NO LYRICO — Das novidades que a Clara Weiss trouxe em seu repertorio, uma das que o nosso publico espera com interesse é a opereta "Katya, la bailarina", de Jean Gilbert, sobre libreto de Leopoldo Jacobson e Rodolfo Oesterreiche.

O enredo póde ser assim contado:

"Katya Karina, dos Ilanoluck, condessa russa, obrigada a fugir do seu paiz juntamente com outros compatriotas, [illegible]

[illegible]

FESTA ARTISTICA DE NASCIMENTO FERNANDES — [illegible]

[illegible]

AS FESTAS EM HOMENAGEM A MARIA MATTOS E MARIA HELENA — [illegible]

[illegible]

"MARIDOS DE LEONTINA" NO CARTAZ DO TRIANON EM FRANCO SUCCESSO — [illegible]

[illegible]

O MAGNIFICO ESPECTACULO DE HOJE, NO JOÃO CAETANO — [illegible] sem excepção alguma, tomam parte num só espectaculo.

Amanhã, sabbado, será cantada e a pedido, a opera do maestro Arrieta, "Marina".

—:—

A ASSIGNATURA PARA A COMPANHIA ITALIA ALMIRANTE — Embarcou hoje, em Genova, no "Principessa Mafalda", a companhia Italia Almirante, interprete do sentimento dos grandes comediographos e dramaturgos italianos, pois que dispõe de um elenco perfeito, organizado numa proporção de valores magnificos e que apresenta todo o repertorio com um cuidado que representa o maior elogio de uma honestidade profunda.

A companhia dará no Rio apenas seis espectaculos, pois tem que ir a São Paulo, e a Montevidéo e Buenos Aires. Passando pela nossa capital uma companhia de artistas tão brilhantes, não quiz a Empresa Paschoal Segreto que o publico perdesse a opportunidade de assistir a uma série de espectaculos que, embora curta, será das mais notaveis. E assim, resolveu entender-se com a direcção da companhia no sentido da realização de uma pequena temporada de seis dias, no João Caetano, sendo que desses espectaculos, quatro serão dados em assignatura, a qual continua aberta e com verdadeiro interesse, na bilheteria do theatro, onde a companhia funccionará e fará sua estréa no proximo dia 18.

—:—

A TARDE DA CREANÇA CARIOCA — E' o seguinte o magnifico programma que as directoras organizaram para o festival de amanhã, no João Caetano, em beneficio da Associação Protectora dos Menores Jornaleiros:

Primeira parte — Marmelorum, farça, Nair Alves e Pinto Filho; canções, Wanda Rooms; Boneca Articulada, Mariska; surpresa, Mariska; numero excentrico do cinema Central.

Segunda parte — Pequena palestra, Coelho Netto; numero excentrico do Cinema Central; caricaturas, Raul Pederneiras; distribuição de premios do ultimo concurso; sapateado, Boscarino; hymno nacional.

Os premios do Concurso Civico e da "A nossa bandeira", foram gentilmente offerecidos pela sra. dra. J. X. Carvalho de Mendonça, presidente da secção de Moral e Civica da Associação Brasileira de Educação.

A orchestra será dirigida pela maestrina Rivadavia Luz.

—:—

AS ULTIMAS DE "EXCELSIOR" NO PHENIX — Está nas suas ultimas representações no theatro Phenix, a feérie revista "Excelsior", original do poeta Bastos Tigre, cuja montagem constitue o maior luxo já visto e que tem merecido do publico fervorosos applausos. Hoje, nas suas duas sessões resolveu a empresa homenagear o fino artista que é Jayme Silva, dedicando-lhe os espectaculos pelo successo alcançado na revista "Excelsior", pelos seus maravilhosos scenarios. Domingo será a ultima matinée chic, bem como segunda-feira a ultima récita popular dessa maravilhosa revista, pois, na proxima quinta-feira, dia 10, impreterivelmente, será dada a "première" da ultima feérie revista "Victoria Regia", original de Domingos Magarinos e J. Ribeiro, com musica de Pizzaroni e Stabile, cuja montagem marcará um verdadeiro acontecimento nesta temporada, e na qual tem a Empresa J. R. Staffa dispendidos mais de trezentos contos.

—:—

A COMPANHIA FRANCEZA QUE VEM PARA O THEATRO MUNICIPAL — Dentro de poucos dias estarão abertas as assignaturas para as recitas da companhia Gretillat, que vem trabalhar no theatro Municipal, fazendo a sua estréa em meiados de agosto. Os espectaculos desse elenco serão brilhantissimos. E' que os artistas são dos melhores de Paris, como, por exemplo, Jacques Gretillat e Valentine Tessier. O repertorio é egualmente esplendido. Nelle vêm muitas novidades. São peças que em Paris fizeram grande successo.

O exito da temporada franceza vae ser, como tem succedido todos os annos, ruidoso. Exito de arte, exito de elegancia e bom gosto.

—:—

ENTRADA GRATIS, HOJE, NO TRO'-LO'-LO' — Commemorando o "Dia das Moças", o Tró-ló-ló hoje offerece os seus espectaculos ás gentis frequentadoras do theatro Gloria, franqueando-lhes a entrada.

Para que uma senhora ou senhorita aprecie a encantadora revista de Bastos Tigre, "Bric á Brac", gratuitamente, é necessario que esteja acompanhada de um cavalheiro, pois cada um tem o direito de se fazer acompanhar de uma dama.

Para maior facilidade, a empresa deliberou que as cadeiras não fossem numeradas.

A festa de hoje promette ser encantadora, pois cerca de mil bilhetes já foram vendidos, havendo quasi o dobro de senhoras e senhoritas.

No escriptorio da empresa, quaesquer informações a respeito poderão ser dadas.

—:—

"ZAZ TRAZ" SUBIRA' NA PROXIMA SEXTA-FEIRA — Os directores do Tró-ló-ló determinaram que a interessante e moderna revista "Zaz-Traz", dos apreciados escriptores Luiz Carlos Fº. e Victor de Carvalho, tivesse as suas primeiras representações na proxima sexta-feira, 11, no elegante e confortavel theatro Gloria.

"Zaz-Traz" está dividida em 2 actos e 32 quadros, obedecendo aos ultimos córtes europeus, e a montagem será com o mais rigoroso luxo, com as ultimas novidades parisienses, estando todos os scenarios entregues ao mestre da scenographia, o "leader" Lazary.

A "mise-en-scène" do proficiente director Jercolis e as marcações choreographicas do brilhante bailarino Botgen, obedecem aos ultimos recursos parisienses. Os figurinos, todos modernissimos, do habil desenhista Gilbe Trompowsky, serão executados pela competente "costumière" Julieta Lombardi.

## Quasi um assassinato!

### Mas, felizmente, o braço tremeu...

Se o braço que empunhava a pistola não tremesse, teriamos grande parte do nosso espaço roubado com a noticia de um assassinato.

Foi hontem á tarde, em Oswaldo Cruz.

O portuguez Manoel Pereira de 40 annos de edade, casado, estabelecido com botequim á rua Frei Bento, na referida localidade teve uma desintelligencia com João Dias Paulo Rica, de 43 annos casado, estabelecido com armazem de seccos e molhados á mesma rua n. 51.

Deu motivo á questão entre os dois negociantes certas bemfeitorias por ambos realizadas nos terrenos existentes nos fundos dos estabelecimentos alludidos os quaes se confinam.

Em dado momento, não chegando a um accordo, Pereira sacou de uma pistola e alvejou o seu antagonista.

Ambos foram felizes, porém. E' que tendo tremido o braço daquelle Rica passou apenas por um grande susto, chegando mesmo a ficar de côr de cêra. O projectil não foi visto por nenhuma das pessoas que se encontravam no local...

Mas o quasi assassino foi preso em flagrante pelo soldado numero 45, da 4ª companhia do 4º batalhão da Policia Militar e por um 3º sargento do 1º Regimento da Villa Militar.

O commissario Cezar Vieira tomou as providencias ao seu alcance.

"Folha da Manhã" e "Folha da Noite"

Diarios independentes, de grande circulação, na capital e no interior de S. Paulo.

Para assignaturas e publicações, dirigir-se á succursal, largo da Carioca n. 13, primeiro andar, das 2 ás 5 horas da tarde. (6024)

## ESTE DEVE SER AMIGO DO ALHEIO

Um individuo que na delegacia do 15º districto deu o nome de Walter Mendonça, penetrou, hontem na casa n. 147, da rua Haddock Lobo, onde reside com sua familia o sr. José da Fonseca Bastos.

Como não explicasse sufficientemente o motivo de sua entrada em casa alheia, foi levado áquella delegacia pelo investigador Castellões.

## UM DESCONHECIDO MORTO POR UM TREM

A policia do 23º districto e as pessoas que assistiram o lamentavel desastre não lograram saber quem era o inditoso rapaz que de maneira tão estupida acabava de perder a vida.

Foi na estação de Oswaldo Cruz, o rapaz, que é de côr parda e tem 20 annos de edade, presumiveis, vestindo pobremente, foi apanhado por um trem expresso, morrendo instantaneamente.

O commissario Victor, que estava de serviço, fez remover o cadaver para o necroterio do Instituto Medico-Legal.

Mais tarde foi o infeliz reconhecido pelo sr. Antonio Moreira como sendo Antonio Rudo, de 21 annos de edade, operario, pardo, brasileiro e morador á rua Antonio Badajós, n. 13.

## ATROPELADA POR UM AUTO

Na praça da Republica, em frente á estação D. Pedro II, Ottilia Pinho, de 28 annos, solteira, brasileira e residente na casa IV da avenida á rua Dr. Leal, n. 44, foi atropelada por um auto que fugiu á acção da policia do 14º districto.

A victima, que recebeu contusões nos pés e escoriações no punho e no cotovello direitos, teve na Assistencia Publica os soccorros de que necessitava, retirando-se, depois, para sua residencia.

## PILHADO POR UM BONDE

O operario Francisco José Rodrigues, de 22 annos, brasileiro, solteiro e residente á estrada do Itararé, n. 333, quando passava proximo á estação de Bomsuccesso, foi pilhado por um bonde da linha do mesmo nome, recebendo diversos ferimentos pelo corpo, alguns dos quaes de certa gravidade.

Por isso, depois de soccorrido pela Assistencia Publica, foi removido para o Hospital da Santa Casa da Misericordia, onde ficou em tratamento.

O motorneiro que dirigia o bonde referido fugiu e o facto ficou registrado na delegacia do 22º districto, onde foi aberto inquerito.

## VEHICULOS QUE SE CHOCAM

O auto n. 8832, dirigido pelo motorista Licinio Correia Dias, brasileiro, de 21 annos e residente á rua General Bruce n. 4, chocou-se hontem, na rua Visconde do Rio Branco com o electrico linha Tijuca, dirigido por Francisco Machado de Sousa, regulamento n. 3787. O motorista do auto saiu ferido no frontal.

A Assistencia soccorreu-o e a policia registrou o facto.

Os autos particulares 469, dirigido pelo dono Otto Andrade Gil e 9263, dirigido pelo motorista Felicio Ferrari, chocaram-se, hontem, na estrada Nova da Tijuca, ficando ambos os vehiculos avariados.

A policia do 17º districto tomou conhecimento do facto.

# A vida Social

## Notas de arte

Fox Trinas é o mais bohemio e, por isso mesmo, um dos mais populares caricaturistas cariocas. A irreverencia do seu traço, na ironia da sua legenda, nunca fére nem melindra ninguem porque Fox não tem outro objectivo senão provocar um leve sorriso, com um pensamento philosophico e transcendentalmente profundo.

Essa ligeira contracção facial têm experimentado todos os que vão apreciar a sua interessante exposição, muitos de cujos trabalhos, inspirados na recente visita de Marinetti, não permittem ao observador sopitar estrepitosa gargalhada.

Infelizmente, porém, já amanhã será ella encerrada, privando ainda muita gente de ir ao saguão do Lyceu de Artes e Officios para gosar deliciosos momentos de deleite, de espirito e... de graça.

### NATALICIOS

Passa hoje a data natalicia do Comd. Antonio Augusto Almeida Carvalhaes, conceituado negociante desta praça e societario de grande merito e valor nas mais importantes institutos portuguezes, inclusive a Beneficencia Portugueza, onde exerceu a presidencia por quasi dez annos. A decorrencia do seu natalicio offerecerá opportunidade aos seus admiradores e amigos para lhe dispensarem merecidas homenagens de elevado apreço.

— Faz annos hoje o dr. Jeronymo Monteiro, senador federal pelo Estado do Espirito Santo.

— Acha-se em festa hoje o lar do sr. Alfredo de Freitas Chaves, chefe da firma Chaves & Graeff, pela passagem do seu anniversario natalicio.

— Faz annos hoje o joven Olavo Mendes, applicado alumno da Escola Militar do Realengo.

— Faz annos hoje o capitão Brasilisso Carlos Cabral, pharmaceutico militar.

— Faz annos hoje a senhorita Myrthes Graeff, filha do sr. Carlos Graeff, negociante de nossa praça.

— Faz annos hoje o sr. Gervasio Prescott, que offerecerá, por esse motivo, uma ceia aos seus amigos, no restaurant Trianon.

### NOIVADOS

Contratou casamento com a senhorita Benedicta do Nascimento, o capitão Arlindo Silva, funccionario do Campo de Sementes de Lorena.

— Com a senhorita Yola Carvalho Coutinho, filha do engenheiro dr. David Barcellos Coutinho e de d. Arlinda Carvalho Coutinho, contratou casamento o sr. Octavio de Alencar Barretto, funccionario do Ministerio da Agricultura.

### CASAMENTOS

Realiza-se hoje o enlace matrimonial do sr. Alfredo de Souza e Cunha, do alto commercio desta praça, com a senhorita Clotilde Guimarães, dilecta filha do nosso companheiro Marcellino A. F. Guimarães e de d. Amelia Pereira Guimarães.

— Depois de amanhã effectúa-se na municipalidade fluminense, Anta, o casamento da senhorita Maria Paulina de Jesus, filha da fazendeira d. Bernardina de Almeida Gonçalves, com o sr. Alvaro Guimarães, do alto commercio desta praça e filho do nosso companheiro de trabalho Marcellino Guimarães e d. Amelia Pereira Guimarães.

— Com a senhorita Luiza Annarumma, filha do industrial Salvador Annarumma, e de sua esposa d. Rosa Annarumma, contratou casamento o esculptor Paulo Mazzucchelli.

— Realizou-se nesta capital o enlace matrimonial da senhorita Celina Florido Nascimento Silva com o sr. Willy Schatzmann, auxiliar da casa Hilpert.

### VIAJANTES

Regressou para Baependy, após ter tomado parte no Congresso de Collectores e Escrivães, ultimamente realizado nesta capital, o sr. João Mangia, collector federal naquelle municipio.

— Para Baependy regressou tambem hontem, a senhorita Rosa Abrahão, filha do sr. Pedro Abrahão, commerciante naquella cidade.

— Esteve entre nós o sr. Rafael Nigro Provenzano, nosso collega da imprensa argentina.

### FESTA DE CARIDADE

Promovida por um grupo de senhoras da nossa sociedade, realizar-se-á no dia 19 do corrente, ás 9 horas da noite, uma grande soirée dansante em beneficio da Escola Parochial da Tijuca, nos salões do Hotel Tijuca, cedido pelos seus proprietarios.

Duas "jazz-bands" abrilhantarão o acto. Não haverá traje de rigor. Os bilhetes para este festival encontram-se na Casa Sucena, no cinema Tijuca e no Hotel Tijuca.

### COMMEMORAÇÕES

Hoje, ás 7 1|2 da noite, no templo da Egreja Presbyteriana do Rio de Janeiro, haverá uma reunião commemorativa do 1º anniversario do fallecimento do seu saudoso pastor, o reverendo Alvaro Reis.

### ENFERMOS

Acha-se enfermo ha mais de um mez e recolhido com sua esposa a um dos quartos particulares da Beneficencia Portugueza, o dr. Antonio Augusto Pinto Machado, advogado nos auditorios desta capital e patrono de numerosas associações operarias, ruraes e beneficentes, que lhe devem muitissimos serviços. E' seu assistente o conceituado e antigo clinico daquelle hospital, dr. Cardoso Fontes, que se tem demonstrado muito solicito á cabeceira do enfermo, esperando dal-o brevemente em convalescença, para receber as visitas dos seus admiradores e amigos.

### MISSAS

Amanhã, sabbado, ás 11 horas, na egreja de S. Francisco de Paula, d. Francisca Vieira Werneck de Almeida e seus filhos mandam dizer missa por alma de sua sobrinha e prima d. Olga de Mello Monte-Mór, pranteada esposa do conhecido clinico dr. João Ricardo Monte-Mór.

## Gesto tresloucado de um soldado

### Morreu sob as rodas de um trem

O gesto tresloucado daquelle soldado que ha alguns quartos de hora passeava de um lado para outro na estação de Mangueira, impressionou a quantos se encontravam no local.

Era um soldado do 1º batalhão da Policia Militar. Vestia uniforme kaki e deveria ter 25 annos de edade, mais ou menos.

Quando um trem apitou annunciando a sua approximação, o soldado correu a collocar-se á beira do leito da estrada.

Era o SD 1! Quando este passava pela referida estação o soldado sem dar tempo de que fossem seus passos tolhidos atirou-se de encontro á locomotiva que o estraçalhou.

O comboio desappareceu além, ao mesmo tempo que diversas pessoas corriam a verificar se era possivel amparar o tresloucado.

Entretanto, não mais era possivel em seu beneficio. O corpo estava em pedaços.

Avisada a policia do 18º districto o commissario, Alfredo de Oliveira foi immediatamente ao local ali conseguindo saber apenas o que acima dissemos.

Entretanto arrecadou dos bolsos do soldado um papelzinho contendo estes dizeres:

"Octavio Ferreira Bomfim. — Morro da Mangueira".

Se é esse o nome do morto não sabe ainda, a autoridade que fez remover o cadaver para o Necroterio da Policia Militar.

## Para normalizar o serviço do Cofre de Depositos Publicos

O ministro da Fazenda designou o 4º escripturario da Recebedoria do Districto Federal Godofredo de Mello Bento Amorim para fazer parte da Commissão incumbida de normalizar o serviço do cofre de Depositos Publicos em substituição ao 1º escripturario da Alfandega de Manáos, José da Silveira Primo, que foi mandado servir na Alfandega de Santos.

## O homem esmagado na cancella da Providencia

No Necroterio do Instituto Medico Legal, os srs. Miguel Pelegrini e Jacob Miguel reconheceram o infeliz que ante-hontem á noite na cancella da Providencia morreu esmagado por um trem da Central do Brasil.

Trata-se de Coppoline Italia, de 40 annos, italiano, casado, vendedor de bilhetes, e morador á Praça da Republica n. 237.

## NO PALACIO DO JOGO

### O "passador" passou a navalha no companheiro

O Palacio do Jogo continúa na ordem do dia. Ainda hontem, pela madrugada, emquanto, lá dentro, a roleta fazia o seu gyro ininterrupto, as fichas eram atiradas ao panno verde e o "champagne" subia ás cabeças, nos fundos, dois empregados se desavieram. Foram os "passadores" José Custodio dos Santos e Dermeval de Oliveira.

O primeiro, num assomo de raiva, puxando de uma navalha, passou-a nas costas do segundo, que recebeu um extenso ferimento.

O pessoal do Casino se alvoroçou, mas ninguem deteve o criminoso, que conseguiu facilmente fugir.

A victima, que é nacional e tem 22 annos de edade, foi medicada pela Assistencia Municipal, recolhendo-se depois á respectiva residencia, á rua Alvaro Ramos n. 13.

Dermeval de Oliveira queixou-se ao commissario Baptista, de dia ao 30º districto, que abriu inquerito sobre o facto.

## UM CRIME QUE A POLICIA ESTA' APURANDO

Noticiámos ha poucos dias a denuncia que o 4º delegado auxiliar recebeu, a proposito da morte do fazendeiro Leopoldino Rodrigues Lopes, residente em Santissimo. Dizia a denuncia que o referido fazendeiro havia sido victima de um espancamento brutal, em consequencia do qual havia fallecido, sendo apontados como seus autores José e Epaminondas Tavares, que desappareceram.

As diligencias da policia para a descoberta dos accusados resultaram infrutiferas, apezar de todos os esforços desenvolvidos pelos auxiliares do coronel Bandeira de Mello.

Hontem, foram ouvidos pelo 4º delegado auxiliar as amantes dos accusados, que nada souberam explicar sobre o paradeiro delles.

As diligencias proseguem.

## Um auto em chammas

Pela rua Farani, passou, hontem, á tarde, o auto particular n. 10021, de propriedade do dr. Adalberto Jatahy e dirigido pelo "chauffeur" Chrispim Roberto de Moura, quando se deu um accidente no motor, de que resultou ficar o vehiculo em chammas.

O fogo foi extincto pelos bombeiros da estação de Humaytá, tendo a policia do 7º districto tomado conhecimento do facto.

# NOTAS SUBURBANAS

## Em pról da pequena lavoura — Varias reclamações

A extincção da formiga nas pequenas lavouras é um assumpto muito estudado, mas em todos os tempos tambem bastante discutido.

Os lavradores deviam ter contra esse inimigo de todos os dias a protecção dos governos facilitando-lhe os meios de se verem livre de tal praga.

Agora mesmo os pequenos lavradores de Marechal Hermes, de Bento Ribeiro, na linha da Central, de Honorio Gurgel, estão sendo demasiadamente sacrificados com o alastramento dos formigueiros, que ainda ameaçam mais pela falta de providencias.

Na sua marcha constante vão estes pequenos insectos destruindo plantações, que com tanto sacrificio foram cultivadas.

Diversas reclamações foram endereçadas á Repartição do Fomento Agricola do Districto Federal, mas nenhum resultado satisfactorio, nenhuma providencia foi tomada.

Não é possivel no entanto continuar a pequena lavoura do Districto Federal a soffrer as consequencias do indifferentismo da Repartição de Fomento Agricola, tornando-se preciso á intervenção do ministro da Agricultura, com a maior urgencia para salvação da lavoura.

### Engenho Novo

E' um problema dos mais difficeis, saber-se onde pára, onde se esconde a turma de capinadores da Prefeitura, pois ninguem a vê, ninguem conhece os seus serviços.

As ruas suburbanas estão invadidas pelo matto e não ha uma providencia qualquer.

A rua Condessa Belmonte, no Engenho Novo, tem o matto crescido extraordinariamente e os seus moradores receiam que algum dia possa ali se formar um ninho de serpentes venenosas.

Esta rua é bastante povoada, o que importa affirmar ser boa contribuinte da municipalidade, razão para ser melhor tratada.

### Meyer

Pelo seu grande desenvolvimento esta zona conquistou os fóros de capital dos suburbios da central.

Um aliantado commercio dá vida intensa ao Meyer, contribuindo para que a formosa localidade se torne cada vez mais procurada.

Entretanto, ruas proximas á estação destoam por completo do adeantamento desta zona, pelo atrazo e ruina em que se encontram.

A rua Paraguay, Frederico Meyer e Castro Alves, por exemplo, continuam sem calçamento de sargetas, sem hygiene, emfim, acontecendo que a primeira dessas que é fronteira á estação tem enorme fenda que muito vem prejudicando o transito de vehiculos.

Ora o Meyer não póde continuar a possuir ruas assim e só a ausencia de boa vontade por parte do engenheiro municipal se attribue tal atrazo.

Seria, portanto, de conveniencia que o prefeito determinasse ao seu auxiliar o concerto, ao menos dessas ruas.

### Encantado

Os moradores das ruas Gustavo Reidell e Paraná, situadas na estação do Encantado, pedem-nos chamemos á attenção do delegado do 20º districto policial, afim de cessar de vez com as vergonheiras que se estão passando entre donos e frequentadores de duas casas de tolerancia, sendo uma da rua Gustavo Reidell e a outra na rua Paraná.

As familias ali residentes estão coagidas de chegar ás janellas de suas residencias e bem assim as creanças e senhoritas ficaram privadas de seus passeios de recreio durante á tarde e á noite.

Durante á noite é um barulho infernal de businas de automoveis, o que está perturbando o socego dos pacatos moradores.

Ahi fica o pedido dos moradores do Encantado para a policia resolver...

### Engenho de Dentro

Por deliberação de sua directoria reune-se breve em assembléa geral, a novel Sociedade Vieira Pacheco, com séde á avenida Amaro Cavalcanti, no Engenho de Dentro, para ouvir a leitura e discutirem os Estatutos.

### Quintino Bocayuva

Esta populosa e adiantada localidade está carecendo de fiscalização das autoridades policiaes em vista do crescido numero de individuos desoccupados que fazem da praça Quintino Bocayuva campo para jogatina.

E' vergonhoso o que se presencia pela manhã, notando-se a permanencia de menores entre taes individuos viciados.

Cumpre ao delegado local acabar com esse agrupamento que forma junto ao coreto, na referida praça.

### Inhauma

A rua Alvaro Miranda é uma das mais importantes de Inhauma, não só porque vae de Pilares, que é o entroncamento da Estrada da Pavuna e da Avenida Suburbana, ao largo da Matriz, dando ligação pelo Caminho do Itararé, na estação de Ramos, zona leopoldinense, como é servida por uma linha de bondes.

Esta rua está do começo ao fim completamente edificada, havendo proximo á Pilares adiantado commercio.

Pois é a uma rua desse valor que se nega o mais simples dos seus melhoramentos, o que no entanto é dos mais necessarios — o calçamento.

O referido beneficio tem sido de uma vez promettido, e os moradores ficam esperançados esperando, porém a promessa é enganosa, e como tal não se realiza.

O facto é que fica a rua se arruinando e em dias chuvosos mostrando aos que precisam transitar por ella como são ingenuos acreditando em promessas.

Torna-se, pois, necessario que o prefeito resolva este caso do calçamento da rua Alvaro Miranda, que é de urgencia, pois que o referido logradouro publico está ficando numa decadencia lamentavel.

Custa tão pouco attender aos moradores da rua Alvaro Miranda, mormente quando a despesa do calçamento é custeada pelos proprietarios.

Porque então tal demora?

### Jacarépaguá

Na residencia da sra. Virginia Vidal, em Jacarépaguá, realizou-se o consorcio da gentil senhorita Iracema Marmellos, filha do negociante de nossa praça, sr. Americo Marmellos, com o sub-official do Exercito, sr. Antonio Aguiar.

Serviram de testemunhas o sr. Eduardo Baptista de Ornellas e sua esposa d. Maria Biar de Ornellas e o sub-official do Exercito, Xerxes Tapajós de Ornellas.

### Centro Musical de Oswaldo Cruz

Por um grupo de esforçados moradores da estação de Oswaldo Cruz, ficou no dia 30 do mez p. findo fundada, com a denominação acima, uma sociedade, que se destina ao cultivo da arte musical.

O seu fim principal é a organização de uma orchestra e uma banda.

O Centro manterá tambem uma escola de musica, vocal e instrumental, para alumnos de ambos os sexos, para cuja direcção já foi convidado o maestro Costa, o qual já se acha encarregado de organizar o seu corpo docente e os respectivos horarios de aulas.

No proximo domingo, dia 6, será eleita a sua primeira directoria.

Séde provisoria João Vicente, 331.

A commissão.

# METAPHYSICA

## A EGUALDADE

Nos presentes tempos têm-se verificado e assistido ao desmembramento e destruição de reinos e dynastias que pareciam alicerçadas e inexpugnaveis do poder humano. Multas altezas, habituadas ao fausto das massas e [illegible] passavam de massas populares, presentemente se encontram em refugio, vivendo ladeadas [illegible] ao pobre [illegible]. A autocracia está cedendo rapidamente o logar á Democracia e o dia feliz finalmente chegou quando é necessario e opportuno demonstrar que todos os homens são creaturas eguaes. Examinando as condições existentes no mundo, taes como a grande desegualdade, apparente, no approveito e reparticão das riquezas, vantagens de educação, felicidade e saude, as differenças e divisões das classes, de conscientes e sub-conscientes, a pergunta apresenta o insistente se formula: O que é a Egualdade e como se poderá ser encontrada?

Apezar que não ha duvida que a egualdade encontra-se em muitas condições materiaes, taes como a egualdade no gozo da natureza e seus prazeres (uma rosa dá o seu perfume tão bem para o pobre como para o rico) egualdade de respirar o ar, que é illimitado e egual para todos e assim successivamente, a metaphysica, em resposta acertada, explica que a egualdade não é encontrada em uma condição material e que a mesma não poderá ser alcançada por nenhum modo ou origem por meio das cousas terrestres. Cita, por exemplo, o seguinte caso: Dois homens podem-se encontrar fabulosamente ricos, um delles, grosseiro, sem instrucção, pouca ou nenhuma intelligencia ou sabedoria, o outro, ao contrario, fino e educado, possuindo todas as qualidades e virtudes, grande cultura, com ideaes e fins altruisticos. E claro e patente que estes dois homens não poderão enfrentar-se em pé egual, sobretudo no terreno da mentalidade, e os seus prestimos serão deseguaes, até que o primeiro consegue levantar-se ao nivel intellectual do outro e ter pensamentos eguaes ao mesmo.

Hoje a metaphysica divina está ensinando a milhares de pessoas a maneira de extrahir-se e libertar-se dos pensamentos falsos e ignorantes, bases iniciaes das doenças e miserias, e assim alcançar o estado de esclarecida visão espiritual, condição indispensavel para apreciar e demonstrar a verdadeira egualdade. A' Sciencia Christã (Christian Science) explica, e logicamente prova a surprehendente e maravilhosa verdade que todo é entendimento divino (l'entendiment divin, divine principle) a Potencia Suprema; que todo que não está sujeito á esta Lei Sagrada, Deus, não tem existencia real ou effectividade; que todos os homens podem participar em egualdade, na Dispensa Divina, reflectindo e expressando o Entendimento, o Principio, pela manifestação da pureza, honestidade e todas as outras qualidades da Potencia Suprema, Deus; que esta Força Divina sempre existiu, sempre existe e sempre continuará a existir por toda a Eternidade; que pela razão de ser co-existente com o homem espiritual, que é o representante ou a manifestação deste Poder, esta mesma Força está sempre ao dispor da humanidade, sem favor, nem preferencia, na mais completa e perfeita Egualidade. Portanto é um direito incontestavel e innegavel do homem a sua egualdade perante Deus, como tambem a sua egualdade na participação, na grandiosa e illimitada Bondade do Pae Eterno. Em resumo, a egualdade é essencialmente uma qualidade espiritual e a mesma se encontra no dominio dos pensamentos puros, chamado o mundo espiritual.

Sendo pelos pensamentos que o homem se põe em contacto e communica-se com o Mundo Espiritual, Entendimento, Deus, segue por consequencia que ha egualdade entre homens em relação ao mundo mental, constituido pelos seus pensamentos. Pouco importa o logar aonde viva, as condições em que se encontra o modo de trabalhar, ou qualquer outra condição terrestre, desde que o homem comprehenda o seu direito e a sua soberania na escolha de seus pensamentos, e que tenha a vontade firme e decidida de impor e mandar no seu modo de pensar; tanto mais deve elle ter esta vontade de approximar-se a Deus pelos seus pensamentos, quanto elle se convença da verdade importante que a sua vida material, na maior parte, é determinada e é a fiel expressão dos seus pensamentos, por ser evidente que não poderá haver a minima acção ou reacção sem primeiramente existir um pensamento consciente ou inconsciente correspondente. Logicamente, portanto, os homens tem egualdade na escolha dos seus proprios pensamentos e assim a egualdade na determinação das suas proprias vidas por serem estas as manifestações e expressões dos seus modos de pensar. Na exacta proporção que as suas idéas ou pensamentos são intelligentes, puros, sãos e eguaes, elles fatalmente terão successo, felicidade, saude e egualdade.

E' neste ponto que a autora, Mary Baker Eddy, do livro Science and Health with Key to the Scriptures, foi original e revolucionaria declarando, elucidando e provando, num tratado de setecentas paginas que o Entendimento Divino, Deus, é a Vida, a Verdade, e o Amor (extrema e illimita Bondade) e que contra estas Forças vencedoras, nada poderá, em effeito, ser opposto; que a maldade, a doença e a miseria, em resumo, todos os males do mundo, que não tenham existencias na realidade mas tão somente existencias na apparencia, porque falta-lhes a base indispensavel da verdade e legitimidade e por elles serem contra Deus estão facilmente vencidos e rapidamente se dissolvem em nullidades, quando confrontados pelas ditas forças, chamado Deus; que essas Forças Sagradas poderão ser invocadas pelos crentes e almas puras com a maxima confiança, na mais perfeita egualdade, e terão resultados certos, satisfactorios e visiveis, na exacta proporção da comprehensão e fé dos mesmos invocantes no Poder e Grandeza de Deus.

Diariamente está-se provando, em toda a parte do mundo, que o Poder de Deus é uma realidade innegavel e que é applicavel em perfeita egualdade no allivio de todos os males da humanidade e sobretudo na cura das doenças mais rebeldes. Assim está sendo demonstrado nos presentes tempos, como nos tempos de Jesus Christo, o Grande Medico, o Homem mais scientifico que jamais existiu no mundo, chamado "o Propheta Curandeiro" no Koran, livro sagrado dos mahometanos, que todos os homens são eguaes perante Deus. Em conclusão, é evidente e incontestavel que a Egualdade, além de ser uma qualidade espiritual, tem a sua origem e permanencia no dominio mental, e da sua existencia e realidade qualquer pessoa interessada poderá certificar-se e demonstrar a si propria, pela sua sincera approximação e a fé bastante em Deus.

R. H. S.

## A POLICIA E O BICHO

O pessoal da 2ª auxiliar prendeu hontem, na rua General Severiano, o bicheiro Antonio Antunes, quando operava no 94, daquella rua.

Em seu poder foram encontradas duas listas e 95$000 em dinheiro.

Na rua da Saude, foi preso, quando bancava o mesmo jogo, Raphael Bichara, em cujo poder foram encontradas 91 listas.

A policia do 23º districto prendeu na rua Capitão Moreira n. 52, quando vendia jogo do "bicho", Manoel Pereira Guimarães, o qual foi autuado em flagrante.

# Correio Sportivo

## FOOTBALL

### RESOLUÇÕES DA COMMISSÃO EXECUTIVA DA "AMEA"

A commissão executiva da Associação Metropolitana em sua sessão realizada hontem, resolveu o seguinte:

a) approvar a acta da sessão anterior;

### O CAMPEONATO DA LIGA

A Liga Metropolitana vae effectuar domingo, os seguintes jogos de seu campeonato:

### O CAMPEONATO DA LIGA BRASILEIRA

### OS JOGOS DA ASSOCIAÇÃO SUBURBANA

### LIGA LEOPOLDINENSE

### O S. CHRISTOVÃO VAE JOGAR EM JUIZ DE FÓRA

### A CARAVANA DO S. CHRISTOVÃO

### O STADIUM DO VASCO

### DIVERSAS RESOLUÇÕES DO DEPARTAMENTO TECHNICO DA A. M. E. A.

### NOTAS DO DRAMATICO A. C.

(ex-Ypiranga F. C.)

### O CAMPEONATO DA CIDADE

Realizam-se domingo, os seguintes jogos da Associação Metropolitana:

1ª Divisão

## BOX

### BIANNA x GOES NETTO

### O DESEMPATE

### A REUNIÃO DE HONTEM FOI TRANSFERIDA PARA AMANHÃ

### FRATINI PERDEU

### DEMPSEY EM FOCO

## PETÉCA

### RIO-CLUB-PETECA

## Athletismo

### A 1ª COMPETIÇÃO INTERNA DO VASCO DA GAMA

### OS EXERCICIOS DO VASCO DA GAMA

## CYCLISMO

### CLUB INTERNACIONAL DE CYCLISTAS

## XADREZ

### APPRENDE-SE ALLEMÃO LENDO INGLEZ?

## Excursionismo

### A EXCURSÃO AO PICO DA TIJUCA

## REMO

### A REGATA DO SPORT CLUB FLUMINENSE

### FEDERAÇÃO DO REMO

### RESOLUÇÃO DA DIRECTORIA DA F. DO REMO

### O CONSELHO DELIBERATIVO DO NATAÇÃO

## YACHTING

### A TAÇA CLUB NAVAL — E UM DESAFIO AOS CLUBS DE YACHTING

### O JOGO PAULISTANO x FLUMINENSE, ATRAVÉS OS JORNAES PAULISTAS

cia, do maior cavalheirismo — o jogo sempre transcorreu dentro das normas da disciplina, o que lhe avivou o grande brilho. Se na parte technica pequenas não foram as falhas dos conjuntos, quer pela falta de firmeza deste ou daquelle elemento, quer pelo manifesto nervosismo ou precipitação de jogadores varios, pelo lado social, a importante reunião sportiva que nos proporcionou o campeão paulista de 1920, nada deixou a desejar. Houve enthusiasmo, emoção fóra do commum e os applausos, quentes e vibrantes, bem distribuidos foram aos mais valentes jogadores da tarde."

Depois, referindo-se á actuação dos jogadores, o mesmo jornal diz:

"Dos vencidos, todos estiveram na mesma plana, mas é justo que destaquemos Florinno, um estupendo centro-médio, bem auxiliado por Fortes e Nascimento. Dos avantes Lagarto foi um colosso, incansavel, esforçado; foi o melhor, encontrando forte apoio em Nilo que tambem esteve bom.

Dos vencedores, Amilcar está em maior destaque, foi o homem do dia, foi o grande mestre no posto, simplesmente colossal. E' insubstituivel. Os

### BOXEURS A EXAME

A Commissão de Box determinou a segunda feira proxima, dia 7, ás 10 horas da manhã para o exame de todos os boxeurs que requereram a prova de capacidade.

O exame será feito na sala de gymnastica e box do sr. João Scherer, á Avenida Passos 34. Os que faltarem nesse dia terão prejudicados os seus proprios interesses.

## Motocyclismo

### FOI TRANSFERIDA "SINE DIE" A FESTA DO RIO MOTO CLUB

A festa marcada para o dia 8 do corrente, foi transferida "sine die", pela directoria do Rio Moto Club, realizando-se sómente no referido dia a assembléa geral para posse dos directores eleitos ha dias.

De accordo com os estatutos, a dita assembléa se constituirá com qualquer numero, razão pela qual o presidente convoca os associados daquelle club.

### A PROXIMA ELEIÇÃO DO RIO MOTO CLUB

O presidente, convoca os associados para uma assembléa geral marcada para o dia 8 do corrente, as 8 horas, para ser feita a eleição e posse da directoria que dirigirá os destinos daquelle club no periodo de 1926 a 1927, visto que a quasi totalidade dos directores ja se manifestou, renunciando o mandato.

## TURF

### A GRANDE CORRIDA DE DEPOIS DE AMANHÃ

Publicámos hoje, em outro logar, o programma da grande corrida de depois de amanhã, no hippodromo do Derby-Club. A realização do grande premio Rio de Janeiro, carreira de notavel interesse, não só porque marcará novo encontro de Tanguary e Boi Tatá, como porque, ao lado desses cracks, e de outros bons performers, entre os quaes Bruce, o cavallo Embaixador é chamado a satisfazer o primeiro compromisso sério de sua campanha ha pouco iniciada nas nossas pistas, assignala o inicio do periodo de maior interesse da temporada. Ao mesmo passo que é uma das carreiras de mais elevada dotação, o grande premio Rio de Janeiro, que vae ser realizado pela 39ª vez, é um dos classicos mais cheios de tradição do turf brasileiro, que apenas tres productos nacionaes — Othelo, Eclipse e Vesta — conseguiram ganhar até hoje.

Além desse significativo classico, figuram no programma sete esplendidas carreiras todas optimamente organizadas, iniciando-se a reunião com a 6ª eliminatoria de selecção para a Taça dos Productos, na qual foram confirmadas doze inscripções.

### SOLARIO REAPPARECE PARA ALCANÇAR UMA VICTORIA FACIL

*Epsom Downs*, 3 (UP) — Realizou-se hoje a *Coronation Cup*, que foi ganha por Solario, de propriedade de Sir J. Rutherford, chegando em segundo logar Zambo, do principe indiano Aga Khan e em terceiro War Minister do conhecido criador argentino sr. J. Unzue.

Correram cinco animaes. O betting foi 2-1, 9-4 e 10-1. Solario ganhou por cinco corpos.

*Londres*, 3 (UP) — Realizou-se hoje o Great Surrey Foal Plate, ganhando o animal Sovereig Remedy de propriedade de Mrs. Whiteburns.

Chegou em segundo logar Solly Joels e em terceiro Giroflee pertencentes ao sr. Jennie Dan e Sir D. Broughton, respectivamente.

Correram doze animaes. O betting foi 8-1, ... e 6-1.

Sovereig Remedy ganhou por dois corpos.

### ANIMAES DO STUD DO EX-KAISER NO LEILÃO DE SARATOGA

*Berlim*, 3 (Correio da Manhã) — Dezeseis animaes de um anno, puro sangues, pertencentes ao stud do ex-kaiser Guilherme de Hohenzollern, em Harzburg e que o Estado allemão entregou ao duque de Cumberland, genro do antigo imperador, vão embarcar para Saratoga, afim de serem vendidos no celebre leilão de animaes de sangue daquella cidade americana. E' esta a primeira vez que os antigos cavallos imperiaes apparecem nos mercados internacionaes, mas os circulos criadores allemães estão convencidos de que os mesmos obterão successo, não só por causa do seu "sangue azul", mas tambem por que são "emissarios" das coudelarias ex-imperiaes. Todos elles são portadores de nomes famosos.

### VARIAS NOTICIAS

Trabalharam a distancia do grande premio Rio de Janeiro em impeccaveis condições os cavallos Tanguary, que é o franco favorito da importante prova, e Maranguape. O crack será montado pelo jockey official da coudelaria a que pertence, Claudio Ferreira, e o seu companheiro de blusa por José Salfate.

—:— Reapparecerá depois de amanhã ainda em deficientes condições de entrainement e um pouco gordo o cavallo Garupá, que actualmente é tratado pelo sr. João Salgado.

—:— Continúa em optimas condições o cavallo Bruce, cuja ultima carreira no hippodromo de S. Francisco Xavier foi muito significativa. O filho de Packvy que é um dos concorrentes de primeira linha da grande carreira de depois de amanhã, não se dá todavia, muito bem com a pista do Itamaraty. Comtudo, no final, estará entre os da frente.

—:— Circularam ante-hontem boatos de que, possivelmente, o cavallo Boi Tatá, por se haver apresentado um pouco doido após um galope de exercicio, não seria apresentado para disputar o grande premio Rio de Janeiro. De facto, aquelles boatos não eram de todo improcedentes, mas podemos agora informar com segurança que o crack do Stud Artigas não deixará de intervir na reunião de depois de amanhã.

—:— Melhorou muito depois de sua ultima apresentação, na reunião de 16 de maio, no Jockey-Club, quando não se conduziu mal, apezar de ainda um pouco cheio, regulando o train de uma carreira em 2.000 metros até o meio da grande recta, o cavallo Atta Baby, que nessa opportunidade terminou a tres corpos de Solis, que foi segundo de Moscou, a meio corpo. Os dois kilometros foram cobertos pelo ganhador em 133 4|5 segundos. Tambem reapparece em boas condições e como depositario de esperanças o cavallo Salerno, companheiro de blusa daquelle filho de Golden Sun.

—:— A potranca Sida, que apparece entre os dois annos inscriptos na sexta prova eliminatoria de depois de amanhã, pertence ao turf paulista, de onde ainda não veiu e com certeza não virá. Nas cotações hontem abertas pelos book-makers o favorito dessa prova é o potro Algo, cotado a 25|10, vindo a seguir Rhodesia e Gahypió. Rhodesia, que é filha de Patrick e Kali, appareceu pela primeira vez em publico no dia 16 de maio, na quinta eliminatoria, não se collocando. As suas condições são agora melhores.

—:— Segundo informa um telegramma de Londres, hontem fornecido pela United Press, o premio ganho pelo potro Coronach, como vencedor do Derby de Epsom subiu a 10.050 libras esterlinas, cerca de 350:000$000 em moeda nacional.

—:— Estão feitos favoritos para a corrida de depois de amanhã: no premio Criação Nacional, Algo a 25|10; no premio Seis de Março, Miki a 22|10; no premio Progresso, Cid a 16|10; no premio Itamaraty, La Garçonne e Salerno a 25|10; no premio Internacional, Atta Baby e Peccador a 25|10; no premio Dezesete de Setembro, Sincera a 16|10; no grande premio Rio de Janeiro, Tanguary a 16|10 e Boi Tatá a 25|10, e no premio Derby-Club, Jundú a 20|10.

—:— Hera', cuja passagem pela Mooca foi brilhante, acaba de terminar a sua campanha nas pistas. O filho de Biguá vae ser destinado á reproducção, tendo sido já enviado para o haras que o seu criador, coronel Antenor de Lara Campos, possue no municipio paulista de Tieté.


TRINOZ
— DE —
Ernesto Souza
Reconstituinte estomacal
TONICO DO SYSTEMA NERVOSO
MELISSA — GERVÃO — ANIZ

Applicado em casos chronicos que levavam o doente ao desanimo, o TRINOZ tem dado resultados sorprehendentes. Pessoas que tinham mesmo verdadeiro horror á comida, sentam-se hoje á mesa com satisfação.

(Ap. D. N. S. P. Nº. 393 1|10|917)

*Com prazer a gente [come,*
*Tomar TRINOZ é [ter fome.*

(4718)


## Os contabilistas brasileiros e os membros correspondentes da classe

O Conselho Perpetuo dos Contabilistas Brasileiros, de accordo com a proposta do contabilista registrado sr. Emilia de Figueiredo, e tendo em vista os conhecimentos technicos dos mesmos estrangeiros de contabilidade abaixo referidas, resolveu conceder registo de membros da classe os srs. Jean Dumon, presidente da Societé Academique de Comptabilité et Belgique; Maurice Thouvignon, membro da Societé de Comptabilité de France; Raul Doria, director da Escola de Commercio "Raul Doria" e o professor Dott Ugo Monetti, director da "Revista Italiana da Ragioneria".

## Hospital de Caridade da Ilha do Governador

O dr. Castro Araujo, chefe da clinica cirurgica do Hospital Evangelico, poz á disposição do hospital acima os seus serviços profissionaes e a sua collaboração em prol do mesmo. E' um elemento de valor com que contarão aquelles que se esforçarem para dotar a ilha do Governador de um estabelecimento de caridade que irá prestar relevantes serviços á pobreza daquelle recanto da Guanabara.

## SERVIÇO MILITAR

### Chamados com urgencia pela 1ª circumscripção de recrutamento

A 1ª circumscripção de recrutamento está chamando com urgencia á sua séde, no quartel-general, praça da Republica, afim de tratarem de assumptos de seus interesses, os srs.: Adejarde José Pinheiro, Maria Ramos de Faria (senhora), Manoel Rodrigues Costa, Affonso Mathens, Manoel Rodrigues Silva, Delphim da Fonseca Fraga, José Alves Ferreira, José Paulo de Souza, George Euticlrio de Oliveira, Waldomiro Ferreira de Mattos, Sebastião Alves de Medeiros, João Ferreira Gomes e Manoel Rodrigues de Farias.

### DENUNCIA RECEBIDA

O promotor em exercicio na 8ª Vara criminal offereceu denuncia contra Orlando Aires, accussado como incurso no artigo 356 do Codigo Penal.

O respectivo juiz recebeu, antehontem, a denuncia.

PELO BEM QUE FAZ
Vale muito mais do que custa.
Exija-o sempre authentico.
(13425)

Agasalhos para crianças
a preços vantajosos
Comprem no
Paraiso das Crianças
a maior, a melhor e a mais antiga
casa só de artigos para crianças
134 — RUA 7 DE SETEMBRO — 134
Fone C. 1231 - Rio de Janeiro


# Notas recreativas

## O baile de sabbado dos Operarios da Alliança, e a recita do Club Dramatico do Andarahy

### As festas sertanejas da «Corbeille de Flores» e do Ameno Resedá

### Reportagens completas do «Correio da Manhã» sobre outras festas

## O estupendo baile do grupo "No Brumelho eu passo", do Club dos Democratico

Toda a correspondencia para esta secção, deve ser dirigida á redacção, 1º andar, ao redactor das "Notas recreativas".

O "Correio da Manhã" só comparece ás festas para as quaes receba convite e isto por uma pessoa.

SEMPRE TE AMANDO — A sympathica turma de foliões, que tem á sua frente o João da Silva Ferreira, organizou para domingo, um convescote ao Sacco de São Francisco, cujo programma consta de varios pareos de corridas em saccos, enfiando agulhas, ovos na colher, de tres pernas, cazas para moças, etc.

Um "jazz-band" acompanhará a alegre rapaziada do "Sempre te amando".

CLUB DOS DEMOCRATICOS — O "Castello" invicto, reducto inexpugnavel da graça e da folia, engalana-se amanhã, afim de receber todos os seus admiradores que irão tomar parte no ultra-estupendo baile que o denodado Grupo do Brumelho eu passo" realiza.

Esta festa que é mais uma affirmação do valor da gloriosa cohorte dos "carapicus" deixará indelevel saudade pelos innumeros attrativos que terá.

OPERARIOS DA ALLIANÇA — Em homenagem ao estimado ex-presidente, Joaquim Carvalho Freire, realiza-se sabbado, na "Cascata", sumptuosa festa.

Por essa occasião, distinguindo tambem o actual presidente, Manoel dos Santos Simões, os organizadores do festival farão hastear a nova bandeira tocando a banda musical da sociedade sob á direcção do maestro Guilherme Ribeiro, tendo a seu lado o director da mesma José Ignacio dos Santos.

A festa começará ás 9 horas, sendo abrilhantada pela orchestra Schubert.

Encarregou-se da ornamentação do salão, que vae ficar um primor, o sr. José Rangel.

S. D. C. F. MIMOSAS CAMPONEZAS — No proximo sabbado, festejando o seu 14º anniversario o Dois de Junho F. B. C., realiza imponente festival na séde da Sociedade Dansante Carnavalesca Mimosas Camponezas, á rua Bomfim n. 185, que promette se revestir de grande brilhantismo pelas sympathias que conta, sendo após o São Christovão, o mais antigo do bairro.

Para esse baile foi contratado o "jazz-band" Oswaldo.

Para essa festa o "Correio da Manhã" recebeu delicado convite.

— No domingo, 6 do corrente, a sympathica Sociedade Dansante C. F. Mimosas Camponezas, realiza uma bella domingueira, convidando o "Correio da Manhã" á assistil-a.

CRUZEIRO DO SUL — O conhecido club da rua Visconde de Itauna, na ultima assembléa geral, elegeu a sua nova administração que ficou assim composta:

Presidente, Henrique de Souza; vice-presidente, Santos Molinaro; 1º thesoureiro, Vicente Molinaro; 2º thesoureiro, Domingos de Almeida; 1º secretario, Mario Loureiro; 2º secretario, Alvaro Moreira; 1º procurador, Luiz José Fernandes; 2º procurador, Alvaro Celestino dos Santos. Conselho fiscal: João Pereira, João Colomino e Nicolão Strino. Commissão de syndicancia: Eloy de Oliveira Carneiro, Leonardo Cornelio e José Sanches.

CAÇADORES JAPONEZES — A bemquista sociedade familiar da rua Maria José, 112, em D. Clara, e de que ha dias falamos, noticiando a sua proxima festa, vae realizal-a de facto com um esplendor extraordinario. Já dissemos da força de vontade que possuem aquelles, e agora ao approximar-se o grande baile que está annunciado para sabbado, sendo movimentado pela excellente orchestra do maestro Americo Pereira, só nos resta avisar aos "habitués" para que se previnam com os convites.

A esforçada directoria dos Caçadores Japonezes, está composta pelos seguintes srs.:

Presidente, Francisco Coutinho de Souza; vice-presidente, Antonio de Souza Pinto; 1º secretario, Oscar Faria; 2º secretario, Antonio Sant' Anna; thesoureiro, Candido Bispo de Oliveira; director de salão, Elpidio Castello Branco.

Resta sómente esperar mais 48 horas, para se gozar uma noite admiravel.

CORBEILLE DE FLORES — A "Cesta", onde as mais mimosas flôres se recolhem para gozarem horas de delicias, está organizando para 26 do corrente, um festival estylo das noites do sertão.

Os srs. Pedro Herculano, Nicodemos do Nascimento, Tito Bernardes, Eloy Alvaro e Pinheiro, Oscar Maia e tantos outros, estão seguros de que essa festa original será immensamente apreciada.

CHUVEIRO DE PRATA — A's 8 ½ horas da noite, realiza-se amanhã, na "Banheira", importante assembléa geral, sendo a ordem do dia: assumptos urgentes e interesses geraes.

Sabbado e domingo, effectuar-se-ão magnificos bailes na adoravel "Banheira".

RECREATIVO DE BOTAFOGO — A ultima domingueira desta sympathica sociedade familiar, esteve attraente, porque abrilhantou-a não só formosas senhoras e senhoritas, como o bem organizado "jazz-band" do maestro Benedicto de Oliveira.

Todos os convivas se retiraram immensamente satisfeitos.

Para o mez proximo, cogita-se na organização de um colossal "brodio", em uma das aprazíveis ilhas.

REINO DAS MAGNOLIAS — No domingo vindouro, haverá no perfumado reino, uma reunião inti-ma que o amavel Pereira afiançou ser deliciosa.

FLOR DO ABACATE — Os infatigaveis rapazes do bloco "Você viu o que aconteceu?", do apreciado Flôr do Abacate, estão em plena actividade, para a realização da bella festa de domingo proximo.

Gentis excessivamente, o bloco que é composto por José Medeiros, Arthur Vasconcellos, Eduardo Pereira Nunes, Gastão Gaspar, José Vaz, Manoel Mello, J. F. Xavier, Manoel Lima, José Alves da Costa, Adão Teixeira Guimarães, Martiniano Torres e Manoel Monteiro Lopes, ao inicar a festa offerecerão aos seus convidados uma saborosa cangicada.

Todas as dependencias do "Galho" serão artisticamente illuminadas e ornamentadas.

Emfim, a festa do bloco "Você sabe o que aconteceu," será esplendida.

Felizes dos que participarem desta noite venturosa.

MIMOSAS CRAVINAS — No "Canteiro", continúa a imperar o desejo dos seus directores e socios para o definitivo congraçamento dos elementos.

Amanhã, o sr. Justo Tourinho, na presença da directoria e demais socios, como thesoureiro que foi na passada administração, prestará as suas contas.

As Mimosas Cravinas vão breve effectuar uma bella festa, a que Jayme Corrêa, João Amorim, Francisco Mariano, Juventino Antonio dos Santos, Heitor da Silva e outros, emprestarão o seu prestigio.

AMENO RESEDÁ — O apreciado "Grupo dos Duques de Ouro" organizou para a noite de 26 do corrente, deliciosa festa, cuja caracteristica envolve uma ruidosa homenagem aos nossos sertões.

Será rememorado o passado dos nossos dansarinos, havendo unicamente as dansas que fizeram o encanto dos nossos avoengos.

João Fitipaldi e Alfredo Lopes, que idealizaram esta festa, certamente garantidora de mais uma victoria para o glorioso Resedá, já convidaram o socio n. 1, sr. Alvaro Fonseca, para marcar a quadrilha das "priscas éras".

A "Jarra" será transformada em uma encantadora palhoça, onde serão cantadas as mais maviosas cantigas sertanejas, ao som de violas.

E' immenso o enthusiasmo que despertou esta festa que o "Bloco Puxa Avante" vae realizar á 26, revivendo o passado de uma maneira suave e sonhadora.

RECREIO DA JUVENTUDE — A brilhante sociedade familiar que é o Recreio Club, cujas festas despertam sempre enthusiasmo tal o esplendor de que se revestem, vae realizar duas soberbas soirées sendo a primeira no domingo e a segunda no dia 20 do corrente; esta organizada pela "Commissão dos Simples" e aquella pela directoria.

Para a festa da "Commissão dos Simples" a séde social será maravilhosamente engalanada pelo artista J. Ethel Kitu Zinger.

Os "Simples" acham-se desta forma constituidos:

Presidente, Guilherme Pinto Coelho; secretario, Waldemar Freire de Mesquita; thesoureiro, José da Silva Santos, procurador Albino Moreira Alfenas;

Membros; Vanefredo Duarte dos Santos, Manoel Rodrigues Monteiro, Antonio José de Oliveira, Eduardo de Carvalho, Miguel Velromille, José Ferreira de Mattos, Alberto Paschoal, Sylvio Duarte dos Santos, Claudino Borges, Mario de Souza Moraes e Osvaldo Raposo.

Honorarios: Napoleão Santos e J. Gomes da Rocha.

Paranympha: a graciosa senhorita Rosita Machado.

Para a festa de domingo foram escalados as seguintes commissões:

Recepção: J. Gomes da Rocha, Guilherme Pinto Coelho e José Avila.

Orchestra: Vanefredo Duarte dos Santos.

Porta: Das 6 ás 7, Manoel Rodrigues Monteiro, Arnaldo Silva; das 7 ás 8; José da Silva Santos e Antonio Bragança; das 8 ás 9, Sylvio Duarte dos Santos e Antonio Bivar e Silva; das 9 ás 10 Arnaldo Corrêa e Eduardo de Carvalho e das 10 ás 11 Albino Moreira Alfenas e José Ferreira de Mattos.

FAMILIAR RECREIO CLUB — Cercado de prestigio, vendo-se cada vez mais estimado, este pujante club completa no dia 10 do corrente o seu 3º anniversario, commemorando-o com uma sessão solenne, sendo nessa occasião empossada a nova directoria.

Tres dias depois o bemquisto club realizará uma grandiosa soirée dansante talvez das mais memoraveis nos annaes do Club e para a qual o distincto presidente Jayme Firmino Pinto, o expoente maximo das esperanças dos recreativistas do Familiar, se esforça extraordinariamente.

As dansas serão impulsionadas pela endiabrada jazz-band Excelsior, que estará completa e dirigida pelo maestro José Leite.

CLUB DRAMATICO DO ANDARAHY — No sabbado effectua-se neste conhecido club da rua Barão de Mesquita a recita mensal sendo representada a farça em 3 actos — Um amigo dos diabos — cuja interpretação está a cargo dos amadores — Hernani Torres, J. Medeiros, J. Alemtejano, Henrique Santos e senhora Julia Santos.

B. C. VAIDOSOS DO ENCANTADO — Foram as seguintes as resoluções da Assembléa Geral Ordinaria em 2ª convocação, realizada no dia 28 de maio de 1926 — A leitura e approvação da acta anterior sem debates.

b — Deferir os officios dos senhores Arhemar Dirzu, Natalino José Mubarak, Lindolpho Lima Ferreira, Agostinho de Souza Jardim e Manoel de Almeida Santos.

c — Lavrar em acta um voto de louvor ao sr. Manoel de Almeida dos Santos, pelos esforços despendidos durante o seu mandato.

d — Destituir do cargo de 1º procurador o sr. Manoel da Motta Junior de accordo com os estatutos.

e — Lavrar em acta uma censura acre ao sr. Manoel da Motta Junior, por não levar em consideração a resolução da Assembléa anterior.

f — Acceitar para socios contribuintes os srs. Didimo Fernandes e Euclydes Lopes.

g — Nomear para os cargos vagos na Directoria os srs.

Heitor Dias Ferreira, João de Oliveira Rocha e Nelson de Souza, respectivamente, 2º vice-presidente, 1º procurador e 2º procurador.

h — Perdoar o tempo restante da penalidade imposta ao senhor Luiz de Queiroz.

E. D. SILVA JARDIM — Em homenagem ao seu pianista Didier Dias da Silva realiza este club da Estrada Velha da Pavuna uma recita extraordinaria sendo representada a comedia em 1 acto "O cãozinho da menina" havendo ainda um acto variado.

Este espectaculo foi organizado pelo thesoureiro da Escola Antonio Lemos.

FENIANOS DE CAMPO GRANDE — Prepara-se este club para effectuar breve uma elegante festa.

A sua directoria composta ultimamente pelos srs. dr. Souza Barros, presidente; Raphael Roger, vice-presidente; José de Almeida Porto, 1º secretario; Laudelino de Menezes, 2º secretario; Alfredo Fernandes, 1º thesoureiro, (reeleito) Antonio Sodré, 2º thesoureiro; João Teixeira, 1º procurador, (reeleito), Antenor de Almeida, 2º procurador.

Conselho Fiscal — presidente José Botelho de Macedo Junior; secretario Raymundo Ramos; Manoel Nunes de Carvalho, David Nunes de Carvalho e Antonio de Almeida, esforçam-se pelo successo da referida festa.

CASINO BANGU' — O importante club banguense, possuidor de vistoso e confortavel predio, sendo um dos maiores dos suburbios, elegeu a sua nova directoria, ficando assim composta:

Presidente, dr. Miguel Pereira, (releito); vice-presidente, Manoel Soares (releito); 1º secretario, Pedro Lemos; 2º secretario, Gentil Miranda; thesoureiro, Oscar Lemos (reeleito).

Conselho Fiscal — Dr. Altamiro de Oliveira, (reeleito)), coronel Francisco Franco e Francisco Sá.

Breve será realizado no Casino Bangu' magnifica festa tocando o apreciado conjuncto musical sob a direcção da eximia pianista Alzira Villas Boas.

PRAZER DAS MORENAS DO BANGU' — Digna de ser amparada é a festa que as Morenas effectuam sabbado em beneficio do flautista Nicanor Freire que se acha enfermo sem poder trabalhar.

A commissão de senhoritas encarregada desse festival compõe-se das seguintes:

Izidora Britto — Idolandina Cardoso — Leonidia Corrêa — Margarida Rezende — Margarida Ferreira — Maria Cardoso — Honorina Freire — Iracema Rezende e Palmyra Nunes, que se empenham afim do festival ser muito concorrido.

O referido festival terá o concurso das jazz-bands Bombeiros e Domingos Raymundo.

COMMISSÃO DOS DOZE, DO PENHA CLUB — Estiveram reunidos os membros da Commissão dos Doze e elegeram a seguinte directoria:

Manoel Sebastião, presidente; José J. da Silva, secretario e Luiz Chaves da Rocha, thesoureiro.

Supplentes — José da Silva Lourenço, Alfredo Cunha e Affonso Machado.

Commemorando o 3º anniversario de sua fundação effectua no dia 13 esplendida vesperal em homenagem aos grupos das "Thesouras" e dos "Firmes" tambem filiados ao Penha Club.

A vesperal terá o concurso da jazz-band Nestor Brandão, que não dará folga aos dansarinos.

A entrada para os socios será com o recibo do mez corrente.

C. C. F. EM CIMA DA HORA — Sabbado, 5 do corrente, este estimado Club realiza magistral baile tocando a orchestra do maestro T. Cordeiro.

UNIÃO DA MOCIDADE (BRAZ DE PINNA) — Homenageando a directoria promovem os socios Carlos Lino de Carvalho, Armando Francisco Lessa, Octavio J. Corrêa e João Xavier para sabbado enthusiastico baile.

A commissão de recepção ficou assim organizada:

Octavio J. Corrêa — Avelino Gomes da Silva e Armando Bezerra de Andrade.

CAPITOLIO CLUB — Cansará indiscutivel successo a vesperal que o elegante club da vizinha cidade de Nictheroy está organizando para domingo, pelo gosto e cuidado e de sua organização.

Foi contratada para tocar das 4 ás 12 horas a jazz-band Naval.

2, Praça Tiradentes, 4
Telephone 1880-Central

**Inverno: Agasalhos para homens, senhoras e creanças**

# COBERTORES
MUITOS COBERTORES
MILHARES DE COBERTORES
NA CAMISARIA PROGRESSO

Camisas de crepe Sanlhé Rumpf

| | Fio d'Escocia Uma | Fio d'Escocia Tres | | Espuma Uma | Espuma Tres | | Seda Espuma Uma | Seda Espuma Tres | | Pura lã Uma | Pura lã Tres |
|---|---|---|---|---|---|---|---|---|---|---|---|
| Talho 1. | 13$000 | 38$000 | Talho 2. | 16$000 | 46$000 | Talho 2. | 35$000 | 102$000 | Talho 2. | 26$000 | 76$000 |
| " 2. | 14$000 | 41$000 | " 3. | 17$000 | 49$000 | " 3. | 38$000 | 111$000 | " 3. | 28$000 | 82$000 |
| " 3. | 15$000 | 44$000 | " 4. | 18$000 | 52$000 | " 4. | 41$000 | 120$000 | " 4. | 30$000 | 87$000 |
| " 4. | 16$000 | 46$000 | " 5. | 19$000 | 55$000 | " 5. | 44$000 | 129$000 | | | |
| " 5. | 17$000 | 49$000 | | | | | | | | | |

Vejam as nossas grandes exposições permanentes com os preços marcados

Colossal variedade DE Zephir FRANCEZ Metro 2$500

TRICOLINES INGLEZAS FRANCEZAS — Metro, 3$800 — 4$000 — 5$000 — 5$500 — 6$000 e 6$500

ZEPHIRES FRANCEZ E INGLEZ (reserva) — Metro, 3$500 — 4$500 e 5$000

TRICOLINES AUSTRIACAS — Lindissimos padrões — Metro, 7$000 — 7$500 — 8$000 — 9$000 — 10$000 e 12$000

(13590)


## SEM FIO

**A PRESIDENCIA DA RADIO SOCIEDADE**

Na ausencia do professor Henrique Morize assumiu a presidencia da Radio Sociedade o dr. Alvaro Ozorio de Almeida.

Para substituir o professor Roquette Pinto, como secretario da Radio Sociedade foi designado director o commandante Tacito de Moraes Rego.

**Radio Club**
(Onda 320 metros)

A's 1 hora — Boletim commercial e noticioso da manhã, com a abertura das bolsas commerciaes. De 1,30 ás 2 horas — Transmissão de discos classicos. Das 4 ás 5 horas — Transmissão de discos de musicas de dansa. Das 5 ás 5,30 — Boletim commercial da tarde, com o encerramento das Bolsas commerciaes. Das 7 ás 8,30 — Concerto de orchestra do Hotel Avenida — Notas de interesse geral. Das 8,30 ás 8,55 — Boletim commercial e noticioso da noite, para o interior do paiz, com o movimento commercial do dia e notas de interesse geral. Das 9,05 em diante — Hora certa e transmissão de musicas de dansa.

**Radio Sociedade**
(Onda 400 metros)

A's 12 horas — Jornal do Meio-dia (Noticias de interesse geral extrahidas dos jornaes da manhã — Abertura da Bolsa — Cotações do algodão, do assucar, de café, cambiaes — Pagina Feminina). Supplemento musical do Jornal do Meio-Dia.

A's 5 horas — Musica da orchestra da Sorveteria Alvear, dirigida pelo maestro Pickmann.

Quarto de Hora Infantil pela senhorita Maria Luiza Alves.

Jornal da Tarde (Noticias diversas — Previsão do tempo — Fechamento da Bolsa — Cotações do algodão, do assucar, do café, cambiaes e de titulos).

8 horas — Jornal da Noite (Secção noticiosa e de informações).

A's 8,30 horas — Concerto vocal e instrumental no studio da Radio Sociedade, organizado pelo professor Corbiniano Villaça. Os acompanhamentos ao piano são executados pelo professor Souza Lima.

*Programma do concerto*

1) G. Bizet: Les pecheurs de perles (couplets); B. Godard: Berceuce — Canto pelo sr. Oscar Gonçalves. 2) R. Wagner: Lohengrin: Les adieux; Tannhauser; Cavatine de Wolfram — Canto pelo professor Corbiniano Villaça. 3) Ch. Gounod: Mireille. Chanson de Magali (a 2 vozes) — Senhorita Maria Emma Freire e sr. Oscar Gonçalves. 4) a) Schubert: Ave Maria; b) Tartini: Variações; c) Chopin: Nocturno; d) Edgard Guerra: Capricho brasileiro — Sólos de violino pelo professor Edgard Guerra. 5) Massenet: Werther: Air des lettres; Liszt: Oh! quand'ja dors — Canto pela senhorita Maria Emma Freire. 6) Edgard Guerra: Les heures; De La Rigue de Faro: Désespérance; Gina de Araujo: Les rêves — Canto pelo professor Corbiniano Villaça. 7) G. Bizet: Les pecheurs de perles (duetto) — Sr. Oscar Gonçalves e professor Corbiniano Villaça.

A's 9 horas — Mensagem á mulher brasileira. Appello á Imprensa Nacional pela exma. sra. d. Antonietta Souza Queiroz do Amaral.

A's 10 horas — Supplemento commercial e economico do Jornal da Noite.

## OBJECTOS PERDIDOS

Aos commissarios de serviço ás delegacias policiaes abaixo mencionadas foram entregues os seguintes objectos: 15º districto, hontem — pelo fiscal Roberto Christovão da Rocha Silveira, a licença n. 5.712 de carroceiro, apprehendida pelo guarda de n. 510, na rua Haddock Lobo, por infracção do regulamento de vehiculos; 6º districto, tambem hontem — pelo fiscal Joaquim Moreira dos Santos, a carteira profissional n. 304 e as licenças ns. 300 e 2432 de conductores de vehiculos, apprehendidas pelo guarda de n. 893, na rua Senador Vergueiro, por infracção do respectivo regulamento; e 3º districto — pelo fiscal Joaquim Lucas Monteiro, ante-hontem, uma pistola typo "Parabellum" de n. 883, municiada com 14 cartuchos, encontrada em um bonde linha fabrica, pelo guarda de n. 799 que, no referido vehiculo, se dirigia para sua residencia.

## Um escrivão da policia de Nictheroy solicita exoneração

O escrivão da delegacia da 2ª circumscripção de Nictheroy, Balbino Dias Vieira, que se achava com licença para tratamento de saude, solicitou exoneração do respectivo cargo.

## UM COICE FORMIDAVEL

A' rua General Pedra, n. 905, onde reside, foi attingido por um formidavel coice Antonio Maria do Rio, portuguez branco de 43 annos solteiro.

Apresentando varios ferimentos contusos Antonio foi soccorrido pela Assistencia.

## Nomeação de auxiliares de escripta

Foram nomeados auxiliares de escripta: para a 17ª circumscripção de recrutamento, o sargento Francisco Cavalcante da Costa e para a 5ª circumscripção, o sargento José Bonifacio Silveira.

## O movimento da 2ª Pagadoria do Thesouro

Segundo o balancete correspondente ao mez de maio findo, a Segunda Pagadoria do Thesouro, durante o mesmo mez, recebeu 6.853:816$180, papel, e 341:435$615, em ouro, e realizou pagamentos no total de 6.703:663$554, papel e 341:435$615, em ouro, passando para o mez de junho corrente o saldo de 145.741$626, papel.

## A banda do Patronato vae fazer retreta nas praças de Nictheroy

Em companhia do sr. Euripedes Ribeiro, procurador do Patronato de Menores Abandonados do Estado do Rio, esteve no gabinete do doutor L. Pontet, superintendente Geral da Companhia Cantareira, o sr. Antonio Gonçalves de Miranda, presidente desse estabelecimento.

Gentilmente recebidos, pediram os directores do Patronato ao dr. Pontet, fosse facultado á banda desse asylo transporte gratuito nos dias de retreta nas praças publicas, sendo esse pedido recebido com sympathia.

A banda do patronato fará a sua proxima retreta na quinta-feira proxima, no jardim do palacio do Ingá, com autorização do presidente do Estado.

## Revistas Cariocas

"A LANTERNA"

Está sendo distribuido o 8º numero d'"A Lanterna", a bella revista illustrada, que tanto interesse desperta na capital e no interior do paiz. Neste numero, cuja capa é uma charge de K. Lixto ao Congresso e ao Conselho Municipal, encontram-se notas e commentarios á politica financeira, á vida dos Estados, aos assumptos palpitantes da actualidade, não faltando gravuras, versos e humorismo a homens e factos do momento.

As secções permanentes, em prosa e verso, satisfazem por completo o leitor mais exigente. Um lindo numero, emfim, o que "A Lanterna" está distribuindo.

## NECTAR QUINA

E' um delicioso aperitivo o "Nectar quina" lançado recentemente ao consumo pelos srs. Parente, Rodrigues & Comp., desta capital e acceito com grande exito.

# INDICADOR

**ADVOGADOS**

Dr. Alvaro Goulart de Oliveira — Avenida Rio Branco, 114, sala 5.
Dr. Salgado Filho — R. General Camara 47, 1º and. Tel. 5304, Norte.
Drs. Verissimo de Mello e Domingos Louzada — Quitanda 45. T. C. 3907.
Dr. J. M. Mac Dowel da Costa — General Camara 66. Tel. N. 4747.
Dr. C. Daniel de Deus — Advogado Esc. r. Rosario, 172, sala I. Tel. Norte 4975.
Dr. Moreira de Azevedo — Escr. Quitanda 157 1º. Tel. N. 133; Res. Barão Itapagipe 14. Tel. V. 5166.

**MEDICOS**

Dr. Luis Ramos — P. Saens Pena, 3. R. Conde Bomfim 85. Tel. V. 1639.
Dr. I. Malagueta — R. do Carmo, 5. (Esq. de S. José). Tel. 1652 C.
Dr. A. Pamplona — Medeiros Passaro, 27, Tijuca, V. 1276, 1º de Março 13, N. 5303, das 14 ás 16 horas.
Dr. Henrique Duque — Rodrigo Silva n. 5. Resid.: R. Ibiturama, 72.
Dr. Bandeira Rodrigues—Mal. Floriano 154, 3.ªs, 5.ªs e sab., 1 ás 2.
Dr. Moncorvo — (Creanças), Had. Lobo, 61 (3 hs.). Moura Brito, 58.
Dr. W. Schiller — (mentaes e nerv.) R. M. Olinda (1-3). Tel. S. 2404.
Dr. José Bastos d'Avila — Rua 7 de Setembro 231 (das 4 ás 6 hs). res.: rua Gal. Polydoro 185. Tel. S. 2748.
Dr. Flavio de Moura — R. Buarque n. 33, Leme. Tel. Sul. 1652.
Dra. Ermelinda — Molestias de senhoras e creanças. Av. Passos, 61.
Dr. Côrtes de Barros — Molestias do coração, pulmões e apparelho digestivo. Const. Assembléa 69 — C 2374 terças quintas e sabbados de 1 ás 4 h. Resid. R. Therezina 18 — C. 425.

**MEDICOS ESPECIALISTAS**

Dr. Renato de Souza Lopes, prof. da Fac. — Doenças do app. digest e nervosas, Raios X — S. José, 39.
Dr. Nelson Miranda — Mol. das senhoras, syphilis, vias urinarias e tumores malignos. R. Carioca, 48. C. 1525. Res.: V. 1649.
Dra. Ursulina (Senhs. e creanças) — Av. 28 de Setembro, 182. Tel. V. 2104.
Dr. A. F. da Costa Junior — (Ass. da Fac.) Pelle, syphilis, tumores. Radiumtherapia. R. Conceição, 153.
Dr. Werneck Machado — (Pelle e syphilis). Largo da Carioca, 11, 1º and.
Dr. Guilherme Eisenlohr — (Tuberculose), com 34 annos de pratica. Rua Marechal Floriano Peixoto, 44, das 12 ás 5 horas.
Prof. Dr. Rabello — Syphilis, doenças da pelle. Trat. os tumores e doenças da pelle pelo radium e outros agentes physicos. — Assembléa n. 85.
Dr. Murillo de Campos — D. mentaes e nervosas. Carioca, 38, ás 2 hs.
Dr. M. Gonçalves Paes — Cl. medico-cirurgica Mol. de senhoras. Diathermia e raios ultra-violeta. Av. Mem de Sá, 45, 1º andar C. 404.
Dr. Montenegro Villela — Coração e pulmões. Raios X. Cons.: r. Carioca, 48. (Cent. 1525).
Dr. J. Pacifico — V. urinarias e rheumatismos. Av Mem de Sá 335. N. 5365.

**Medico oculista**
**Dr. Sergio Saboya**
Especialista
**Molestias de Olhos e receitas de oculos**

5 annos de pratica nos Hospitaes de Berlim, Vienna e Paris. Consultorio: rua Ramalho Ortigão n. 9, 1º andar, sala 15 (trav. São Francisco). Das 4 ás 6 da tarde. Tel. Central 699. On parle français, man spricht deutsch.


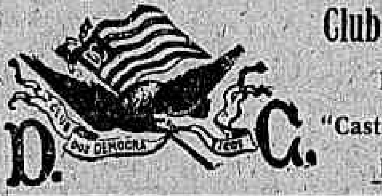

**Club dos Democraticos**
Fundado em 1867
"Castello" - R. do Passeio 62
RIO DE JANEIRO

**Amanhã, sabbado, 5 do corrente**
MONUMENTAL E SOBERBO BAILE DO
**Grupo "No Brumelho eu Passo"**
O Secretario — *FLA'-FLU'*.

# "BIONTE"
**Tonico** da infancia
**Fortificante** da adolescencia
**Reconstituinte** da velhice

Deposito geral: **Drogaria Campos Heitor**
Ruas: Uruguayana 35 e Alfandega 95
(3026)

**Dr. Joaquim Vidal**
Especialista em doenças dos olhos. Chefe de serviço de Ophtalmologia do Hospital S. Francisco de Assis.
Rua S. José, 45
A's 3 1/2 horas.

**RAIOS X**
Radiodiagnostico e Radiotherapia profunda.
CANCER E TUMORES
*INSTITUTO ROENTGEN*
DR. JACINTHO CAMPOS e DR. EUGENIO GOMES.
Rosario, 139, 2º (elevador) Tel. N. 1689.

**GARGANTA, NARIZ E OUVIDOS**

"Sanatorio Cirurgico", clinica particular para internamento de doentes da Especialidade dos
Dr. João Marinho, prof. cathedratico da Fac. Medicina e Dr. Castilho Marcondes, assistente de clinica; 335, av. Mem de Sá Tel. N. 1092. O estabelecimento dispõe de accommodações para as pessoas que acompanham o doente.

**CIRURGIA, MOL. SENHORAS VIAS URINARIAS**

Dr. Eugenio Decourt — Consultas diarias — Assembléa, 34, de 3 ás 5 hs.
Dr. Osorio Mascarenhas — Av. Rio Branco, 257 (3 ás 5). C. 940.
Drs. Hygino Filho e A. Hygino — Cir. geral, Mol. Sras. S. José 69, 1 ás 5.
Dr. Rego Lins — Cons. Av. Rio Branco, 175, 3 ás 5. Res. Bambina, 37.

**PARTOS E MOLESTIAS DAS SENHORAS**

Dr. Daciano Goulart — R. Uruguayana, 35. (4 ás 6). Tel. C. 3762.
Dr. Bento Ribeiro de Castro — 7 Set. 75, 5—6, 3ªs, 5ªs e sab. M. Abrantes, 192, 2ªs, 4ªs e 6ªs. Sul 155.
Dr. Camacho Crespo — R. Conde de Bomfim 577. Tel. V. 1171.

**OLHOS, GARGANTA, NARIZ E OUVIDOS**

Dr. Maurillo de Mello—Doenças dos olhos, nariz e garganta. Com pratica dos hospitaes da Europa — Assembléa, 47.
Dr. Raul David de Sanson — S. José, 43, 1º, das 2 ás 5. Tel. C. 5197.

**GARGANTA, NARIZ E OUVIDOS**

Dr. Paulo Brandão — Quitanda 5 — (2 ás 5 hs.) Tel. 5550. C.
Dr. Sousa Mendes — Rodrigo Silva, 28, de 2 ás 4. C. 1838.
Dr. Sebastião Cesar da Silva — R. Carioca, 31. N. 5508, 2 ás 5 hs.

**OCULISTAS**

Dr. Moura Brasil e Gabriel de Andrade — Uruguayana, 37 (1 ás 4).
Dr. Eutychio Leal — S. José, 50 — De 3 ás 4 1/2.
Dr. Edilberto Campos — Assembléa, 45, ás 2 horas. Tel. C. 1299.
Dr. Chaves de Freitas — Consultas das 3 ás 5. Rua Assembléa 56. Casa Rocha.

**DOENÇAS DA PELLE E SYPHILIS**

Dr. F. Terra — Professor da Faculdade de Medicina; rua Uruguayana n. 22, ás 14 horas. Applicações de radium.

**DOENÇAS VENEREAS E DAS VIAS URINARIAS**

Dr. Alvaro Moutinho — Gonorrhea e complicações. Rosario, 163, 8 ás 10.
Dr. A. Costallat — R. Carioca 30 (das 4 ás 6 hs.) Tel. C. 3950.

**CIRURGIA, DOENÇAS DO RECTO E ANUS**

Dr. R. Pitanga Santos — Rua do Passeio 56 (1 ás 4). Tel. C. 2369.

**CIRURGIA — DOENÇAS DAS SENHORAS — PARTOS**

Dr. Octavio de Souza — Assembléa 14, das 3 ás 5 1/2, 2ªs, 4ªs e 6ªs.

**CLINICA CIRURGICA, VIAS URINARIAS**

Dr. Mario Kroeff — Uruguayana, 104, das 3 ás 6 horas. (N. 6454).

**CIRURGIÕES-DENTISTAS**

Dr. Barros Henriques —Av. Rio Branco 171 (1º). Tel. C. 21.
Octavio Euricio Alvaro — Rua Carioca, 50. Phone C. 3392.
Dr. Octavio C. Gonçalves — Dentista, Rua 7 de Setembro 145. Tel. C. 984.

**PARTEIRAS**

Mme. Virginia Madruga — Parteira dip. Cons. e residencia: a rua General Bruce, 98. Phone Villa 149. Consultas 2ªs, 4ªs e 6ªs, das 2 ás 4. Accetta parturientes em sua casa de Saude Sta. Maria. Diarias de 10 a 30 mil réis.

**HOTEIS E PENSÕES**

Hotel Avenida — O mais importante do Brasil. End. telegr. "Avenida".

**OS MELHORES CAFÉS**
Café Ideal — Sempre puro. Dep. rua Saude 142 e 150. Tel. 707, Norte.

**CORRETORES DE FUNDOS PUBLICOS**
Lucrecio Fernandes de Oliveira—Rua 1º de Março, 83. Tel. 4468 Norte.


# DECLARAÇÕES

## A' PRAÇA

COMMUNICAMOS A ESTA E AS DEMAIS PRAÇAS QUE ABRIMOS UMA FILIAL NESTA CIDADE DE RIO DE JANEIRO SOB A GERENCIA DE SR. HANS KASTEN A QUEM OUTHORGAMOS PROCURAÇÃO COM AMPLOS E PLENOS PODERES.
LEON ISRAEL COMPANY SOC. ANON.
A. F. ISRAEL,
VICE-PRESIDENTE.
RIO DE JANEIRO, 1º DE JUNHO DE 1926.
(A 7248)

**DECLARAÇÃO**

Antonio Dias da Costa, declara ao commercio e a quem mais possa interessar que, para evitar confusões com nomes eguaes ao seu, passa, desta data em deante, a assignar-se *Antonio Francisco Dias da Costa* — Rua Copacabana 522. (A 7117)

## A' PRAÇA

FREITAS, COUTO & CIA., agradecem todas as attenções que lhes tem sido dispensadas, aproveitando o ensejo para prevenir aos seus Amigos e Freguezes que, nenhuma alteração soffreram as suas transacções commerciaes continuando os seus negocios em seu Armazem á Rua dos Ourives n. 23, onde, contrariamente ao que alguns jornaes noticiaram, apenas ardeu um pequeno deposito contiguo.
Rio de Janeiro, 1 de Junho de 1926. (A. 6548)


**CUIDADO COM OS AGUIAS**

**Sêda lavavel**
**Metro 4$900**

Os collegas acham que "A NOBREZA" não póde vender seda lavavel em 20 côres diversas, largura 1 metro, a 4$900 o metro, em perfeito estado.

Os mais sensatos dizem que é ponjé muito fino, e os mais indiscretos, dizem que está fraca. A verdade é que, falta competencia a esses faladores para venderem seda lavavel perfeita, em 20 côres differentes, muito grossa, largura 1 metro, a 4$900 o metro; como "A NOBREZA" á rua Uruguayana n. 95 está vendendo; sendo testemunha toda sua distincta freguezia que tem adquirido centenas de metros, por reconhecer que está quasi de graça. (13207)


## A' PRAÇA

A Companhia Nacional de Electricidade declara que o sr. Humberto D. Rossi, deixou de ser seu viajante.
Rio de Janeiro, 3 de junho de 1926. (A 7457)


# Livraria Quaresma
**Rua de S. José — 71 e 73**
RIO DE JANEIRO

**Os roceiros** — Historias e lendas do sertão; contos, anecdotas, casos veridicos sobre a vida do matuto, do caipira, do tabaréo dos habitantes do interior do Brasil, da gente da roça que nunca veiu á cidade ou raras vezes vem. Um grosso vol., de mais de 400 paginas, com 25 estampas e linda capa colorida, desenhada pelo insigne Raul ... 5$000

**O livro dos fantasmas** — Lendas e superstições do povo brasileiro; almas do outro mundo; lobishomens, mulas sem cabeça, bruxas, casa mal assombradas, etc., etc. ... linda capa, desenho de Julião Machado ... 5$000

**O cozinheiro e doceiro popular** — Ou manual completissimo da arte de cozinhar e fazer doces ... 5$000

**O padeiro moderno** — Ou manual completissimo da arte de padaria ... 5$000

**Manual pratico do distillador** — Receitas e indicações para se preparar vinhos, licores, cervejas, aguardentes, vinagres, elixires, etc. Um grosso volume encadernado com 300 paginas ... 4$000

**Fabricante moderno de sabões, perfumes e velas** — ... 3$000

**Manual do fabricante de tintas** — Vernizes e oleos ... 5$000

**Manual do fabricante de louças** — ... 5$000

**Dansas de salão** — ... 3$000

**Manual do namorado** — ... 3$000

**Pensamentos** — Sobre o amor, o casamento, a paixão, a amizade, a affeição, a belleza ... 3$000

**Diccionario das flôres** — ... 3$000

**Orador do povo** — ... 3$000

**Secretario poetico** — ... 3$000

**Physiologia das paixões** — ... 3$000

**O galhofeiro** — ... 3$000

**Os segredos do futuro** — ... 3$000

**Contos da carochinha** — Contendo 61 contos populares, moraes e proveitosos de varios paizes. Um grosso volume com estampas coloridas ... 7$000

**Historias da avózinha** — Contendo 50 das mais celebres, primorosas, divinas e lindas historias populares ... 5$000

**Historias do arco da velha** — ... 5$000

**Historias da baratinha** — Contendo 70 esplendidos e novos contos infantis fantasticos, moraes e alegres ... 5$000

**A arvore de Natal** — ... 8$000

**Os meus brinquedos** — ... 5$000

**Calvario de Mulher!** — ... 5$000

**Casamento e mortalha** — Romance brasileiro, por Julio Cesar Leal ... 3$000

**Maria desgraçada** — ... 3$000

**Lyra popular** — ... 3$000

**Primores da poesia portugueza** — ... 3$000

**O physionomista** — ... 3$000

**O Medico Infallivel** — ... AGUA FRIA ... 3$000

**Noções de hygiene** — ... 2$000

**Manual do "chauffeur"** — ... 3$000

**O Secretario Moderno** — ... 6$000

**Leis do Inquilinato e Accidentes no Trabalho** — ... 4$000

NOTA — Envia-se para o interior qualquer livro deste annuncio bastando que se mande a sua importancia em carta registrada com valor declarado — ou vale postal — á LIVRARIA QUARESMA, 71 e 73, Rua de S. José. (13208)


**E. F. C. B.**

Declaro que passo a assignar-me Antonio Agostinho, em vez de Agostinho Silva.
*Antonio Agostinho.* (A 6522)


**MILAGRES DO BAZAR COLOSSO**

[illegible]

**Sementes Novas** para jardins, recebeu grande sortimento. CASA TUBARÃO — Mercado Municipal. (A 7441)

# ANNUNCIOS

NAS CONSTIPAÇÕES antigas e recentes
TOSSES, BRONCHITES
NADA VALE A
**SOLUÇÃO PAUTAUBERGE**
que dá
**PULMÕES ROBUSTOS**
(levanta as forças, abre o appetite, secca as secreções e previne a
**TUBERCULOSE**)
L. PAUTAUBERGE
10, R. de Constantinople, PARIS
e todas as Pharmacias
(2850)

**VESTIDOS CHICS**

[illegible] (A 6757)

**PENSÃO HARDING**

22, Marquez de Abrantes; bons quartos com commodidades para familias. (A 7457)

**Engenho de couçoeiras**

[illegible] (A 6738)

**OURO**

[illegible] (A 6740)

**JOALHERIA**

[illegible] (A 6758)

**GRATIS—Bisnaga para 10 dias**
*Veja o coupon*

Talvez que os seus dentes sejam gloriosamente brancos, apenas cobertos por uma pellicula. Faça este notavel experimento e veja.

**Dentes Brancos Deslumbrantes**

**Aqui está o methodo rapido e novo que os dentistas tanto aconselham**

Faça este experimento unico. Dê aos seus dentes um polimento brilhante e côr nova e fresca somente com o remover a pellicula escura que cobre os dentes e causa carie e gengivas doentias.

OFFERECEMOS com isto uma prova simples e scientifica, um experimento que é considerado como o *mais extraordinario de todos os experimentos*.

Este experimento lhe mostrará qualidades que Vs. não julgava que os seus dentes tivessem. Em muito pouco tempo verá a transformação na sua côr e lustre.

Sciencia moderna originou um methodo novo e radicalmente differente que remove com exito essa pellicula escura que é um perigo para a saude dos dentes e gengivas solidas.

Apenas tem que nos mandar o coupon. Não julgue que os seus dentes são por si mesmo sem côr ou baços. Este experimento lhe mostrará que *não o é*.

**Pellicula—o inimigo dos dentes bellos e gengivas saudaveis**

Passe a lingua sobre os dentes e sentirá uma pellicula, uma capa viscosa que os cobre.

Essa pellicula é um inimigo dos seus dentes e das suas gengivas e tem que remove-la.

Agarra-se aos dentes, entra nas cavidades e ahi fica. Absorve descoloração e dá aos seus dentes essa apparencia de nublados. Microbios se geram n'ella aos milhões e estes, com o tartaro, são a causa principal de pyorrhea.

Sabe-se agora que a maior parte dos males que ha com os dentes e gengivas são causados por essa pellicula e os velhos methodos não a podiam combater como era devido. É por isto que os seus dentes continuam escuros e sem attracção por maior cuidado que com elles tenha.

**Novos methodos a removem e dão firmeza ás gengivas**

N'um novo typo de pasta para dentes chamada Pepsodent a sciencia dentaria descobriu agora combatentes efficientes. A sua acção é coalhar a pellicula e remove-la e depois tornar as gengivas solidas.

O que ver depois de remover essa pellicula — a brancura dos seus dentes—ser-lhe-ha uma admiração.

Pó aspero e substancias arenosas são consideradas como sendo injuriosas ao esmalte dos dentes.

Assim o mundo se está voltando para este novo methodo devido especialmente aos conselhos dos dentistas.

Uns poucos dias de uso serão sufficientes para lhe mostrar os seus poderes de forma a não haver a menor duvida.

Mande-nos o coupon e em troca lhe daremos gratis uma bisnaga para 10 dias. Porque continuar com os velhos methodos quando as maiores auctoridades do mundo recommendam um methodo melhor?

**Pepsodent** MARCA REGISTRADA
*O dentifricio do novo-dia*
*Endossado pelas maiores authoridades do mundo*
Approvado pelo D.N.S.P. Rio de Janeiro 29 de Maio de 1924, sob o No. 2620
Unicos distribuidores no Brasil
GLOSSOP & CO.
Caixa Postal 265, Rio de Janeiro

**Proteja o Esmalte**
Pepsodent dissolve a pellicula e depois remove-a com um agente muito mais brando que o esmalte dos dentes. Nunca se deve usar um dentifricio que contenha substancias asperas.

6-101-P
**GRATIS—Uma bisnaga para 10 dias**
CIA PEPSODENT DO BRASIL,
Depto Z6-5, 141 Rua dos Andradas, Rio de Janeiro.
Enviem uma bisnaga de Pepsodent para 10 dias a
Nome ..................................
Direcção ..................................
Deve dar direcção completa. Somente uma bisnaga para cada familia.
(12808)


# DERBY-CLUB

PROGRAMMA DA 7ª CORRIDA NO DOMINGO 6 DE JUNHO DE 1926

## Grande Premio RIO DE JANEIRO

**2.500 metros. Premios: 25:000$000, 5:000$000 e 1:250$000**

1º pareo — CRIAÇÃO NACIONAL (6ª prova official) — 1.000 metros — Premios: 5:000$000 e 1:000$000 — Animaes nacionaes de 2 annos:

| | | | |
|---|---|---|---|
| 1 | 1 Dona | 51 | kilos |
| | " Dictador | 53 | " |
| | 2 Bruxa | 51 | " |
| 2 | 3 Florestal | 53 | " |
| | " Rumo ao mar | 51 | " |
| | " Gabypió | 53 | " |
| 3 | 4 Destemida | 51 | " |
| | 5 Rhodesia | 51 | " |
| 4 | 6 Algo | 53 | " |
| | 7 Futurista | 53 | " |
| | " Sida | 51 | " |
| | " Floreio | 53 | " |

2º pareo — 6 DE MARÇO — 1.609 metros — Premios: 3:000$ e 600$000 — Animaes nacionaes (handicap):

| | | | |
|---|---|---|---|
| 1 | 1 Jutay | 50 | kilos |
| | 2 Valete | 52 | " |
| 2 | 3 Garupá | 50 | " |
| | 4 Miki | 52 | " |
| | 5 Guayaca | 50 | " |
| 3 | 6 Tritão | 51 | " |
| | 7 Bisturi | 50 | " |
| 4 | 8 Jaceru' | 50 | " |
| | 9 Barbara | 50 | " |
| | 10 Pequenino | 48 | " |

3º pareo — PROGRESSO — 1.609 metros — Premios: 3:000$ e 600$000 — Animaes nacionaes (handicap):

| | | | |
|---|---|---|---|
| 1 | 1 Cid | 52 | kilos |
| 2 | 2 Fox-Trot | 52 | " |
| | 3 Passasunga | 51 | " |
| 3 | 4 Sério | 50 | " |
| | 5 Ancora | 51 | " |
| 4 | 6 Atalanta | 51 | " |
| | 7 Espirita | 51 | " |

4º pareo — ITAMARATY — 1.609 metros — Premios: 3:000$ e 600$000 — Animaes de qualquer paiz (handicap):

| | | | |
|---|---|---|---|
| 1 | 1 Irlanda | 48 | kilos |
| | 2 Zenith | 52 | " |
| 2 | 3 Salerno | 52 | " |
| | 4 Molecote | 51 | " |
| 3 | 5 Carovy | 50 | " |
| | 6 Estero | 52 | " |
| 4 | 7 La' Garçonne | 52 | " |
| | 8 Centauro | 48 | " |
| | 9 Confiance | 48 | " |

5º pareo — INTERNACIONAL — 1.750 metros — Premios: 3:500$ e 700$000 — Animaes de qualquer paiz (handicap):

| | | | |
|---|---|---|---|
| 1 — | Cocquidan | 51 | kilos |
| " — | Rataplan | 52 | " |
| 2 — | Atta Baby | 52 | " |
| 3 — | Peccador | 53 | " |
| 4 — | Aguapehy | 50 | " |
| 5 — | Menino | 52 | " |

6º pareo — 17 DE SETEMBRO — 1.800 metros — Premios: 3:500$ e 700$000 — Animaes de qualquer paiz (handicap):

| | | | |
|---|---|---|---|
| 1—1 | Dinazarda | 54 | kilos |
| 2—2 | Ramalero | 49 | " |
| 3—3 | Maestro | 54 | " |
| 4—4 | Antilope | 49 | " |
| 5 | 5 Luquiñas | 51 | " |
| | 6 Sincera | 51 | " |

7º pareo — GRANDE PREMIO RIO DE JANEIRO — 2.500 metros — Premios: 25:000$, 5:000$ e 1:250$000 — Animaes de 3 annos (tabella I):

| | | | |
|---|---|---|---|
| 1 | 1 Tanguary | 50 | kilos |
| | " Maranguape | 50 | " |
| 2 | 2 Embaixador | 55 | " |
| | " Asmodéa | 53 | " |
| | 3 Moscou | 55 | " |
| 3 | 4 Boi Tatá | 50 | " |
| | 5 Alegna | 53 | " |
| 4 | 6 Queluz | 50 | " |
| | 7 Bruce | 55 | " |

8º pareo — DERBY-CLUB — 1.750 metros — Premios: 3:500$ e 700$000 — Animaes nacionaes (handicap):

| | | | |
|---|---|---|---|
| 1 — | D. Quixote | 53 | kilos |
| 2 — | Granito | 50 | " |
| 3 — | Araboya | 53 | " |
| " — | Jundu' | 52 | " |
| 4 — | Dalila | 52 | " |

O 1º pareo será realizado ás 12 e 30 da tarde.

*Manuel Valladão,*
2º secretario.

AVISO — Bondes especiaes, partindo do largo da Lapa e rua Uruguayana, para o portão do prado da rua Matta Machado.

(13215)

Dr. Silvino Mattos, laureado especialista em dentaduras parciaes e duplas. Corrige e repara chapas defeituosas. Preços razoaveis. Rua 7 de Setembro, 231. Phone: Central 1553. (A 7458)

**PIANO ALLEMÃO**

Vende-se um, de cordas cruzadas, cepo de metal, quasi novo, por viagem: rua Moraes e Valle, 49, Lapa. (A 6768)

**PHARMACIA — 15:000$000**

Vende-se, localidade futurosa; trata-se á rua Commendador Pinto n. 49 — Cascadura. (A 6559)

**Automovel Ford**

Limousine, ultimo modelo. Compra-se um. — Tel. Sul 3483. (A 6517)

**JARDINEIRO**

Precisa-se na rua do Aqueducto, 190. Santa Thereza. (A 6742)

**LIÇÕES GRATIS DE PINTURA**
OPALINA E BRILHANTE
Curso de chapéos completo, côrte em 20 lições, 50$000. Pintura em chailes e vestidos não desbota. Frutas francezas para chapéos, flores, etc. Rua da Carioca, 41, 1º andar. Elevador. Telephone Central 371. (A 7448)

**SALA DE FRENTE**

Aluga-se mobilada com boa pensão, em casa de familia de todo o respeito, a casal ou cavalheiro. Todo o conforto. B. M. 1795. Rua Martins Ribeiro n. 7. Praça José de Alencar. (A 6759)

**PIANO EM LEILÃO**

Será vendido um de autor allemão com cepo de metal e castiçaes electricos, amanhã, sabbado, ás 2 horas da tarde, pelo Ernani. Rua Buenos Aires, 85. (A 6767)

**PREDIO NA TIJUCA**

Vende-se um na rua Delphina n. 36, com quatro quartos, duas salas, varanda ao lado, jardim, entrada para automovel e todas as demais dependencias. As chaves no armazem, na esquina da rua Conde de Bomfim. (A 6770)

**ENGENHO DE COUÇOEIRAS**

Vende-se, duplo, Robinson, em optimas condições; á rua da Conceição 166. (A 6722)


## FUNEBRES

**Viuva Conselheiro Barros Barreto**

Francisco do Rego Barros Barreto filho e mais parentes de Dona EMILIA CONSTANÇA DE BARROS BARRETO, convidam as pessoas amigas da veneranda extincta a comparecer á missa de setimo dia que pelo repouso de sua alma fazem celebrar segunda-feira, 7 do corrente, na Matriz da Candelaria, ás 10 horas da manhã, antecipando desde já seus agradecimentos. (A 6766)

**Beliza Gonçalves de Abreu**

Romana de Abreu Bacellar, Raymundo de Lima Bacellar e seus filhos, Augusto de Abreu Britto, Manoel Sampaio, sua mulher e filhos communicam aos seus parentes e amigos o fallecimento hontem, de sua mãe, sogra, avó e dedicada amiga BELIZA GONÇALVES DE ABREU, e os convidam para acompanhar os seus restos mortaes que sairão da rua 19 de Fevereiro n. 106, (Botafogo), hoje, ás 16 horas, para o cemiterio de S. João Baptista, por cujo acto de caridade se confessam desde já penhorados. (A 6774)

**Thereza de Carvalho**

Falleceu hontem, ás 11 horas da manhã, em sua residencia, á rua Commandante Coimbra n. 54, Olaria. O enterro sairá da rua acima para o cemiterio de S. Francisco Xavier, hoje, ás 10 horas da manhã. (A 6729)

**Zelinda Teixeira Guimarães**

Theodorico Teixeira Guimarães, Fernando Teixeira Guimarães e familias, sinceramente agradecem as manifestações de pezar que receberam de seus amigos pela morte de sua idolatrada filha e sobrinha ZELINDA TEIXEIRA GUIMARÃES, e convidam para a missa de setimo dia que mandam rezar no altar-mór da egreja da Candelaria, hoje, sexta-feira, 4 do corrente, ás 9 horas da manhã. (A 7350)

**Octaviano Augusto de Figueiredo**

O dr. Mario de Figueiredo e filhos, Laura de Figueiredo Cerqueira e filha, Alice de Figueiredo Cordeiro, dr. Philemon Cordeiro, dr. Thompson Motta e filhos, Adolpho de Figueiredo, senhora e filhos, Adalgiza Ferraz de Figueiredo e filhos, agradecem a todas as pessoas que compareceram ao enterramento de seu saudoso pae, avô, sogro, irmão, cunhado e tio OCTAVIANO AUGUSTO DE FIGUEIREDO, e, de novo, convidam para assistir á missa de setimo dia que se realizará hoje, sexta-feira, 4 do corrente, ás 9 1/2 horas, no altar-mór da egreja da Candelaria. (A 7369)

**Anna de Mello Pinto**

Mario Mello e familia, Arlindo Rubens de Mello e familia, Ottilia de Souza Menrelles e filhas, João da Cruz Torres e familia e Angelo Lopes e familia agradecem a todos que acompanharam os restos mortaes de sua inesquecivel mãe, irmã, avó e cunhada ANNA DE MELLO PINTO e convidam a assistir á missa que por sua alma mandam rezar no altar-mór da egreja de S. Francisco de Paula, amanhã, sabbado, 5 do corrente, ás 8 1/2 horas da manhã. (A 7377)


**CORÔAS** de flôres Naturaes — CASA JARDIM - Rua Gonçalves Dias n. 38 — Tel. 2852, C. — Lebrão & Waldemar. (6720)

**Balsamo Apparecida**

Internamente para tosse, bronchite e asthma. Externamente para cortes e dôres. VENDE-SE EM TODA PARTE.
Pedidos Pharmacia Torres, R. Invalidos, 46 (A 6695)

**MACHINAS**

Melo-Carpinteiros.
Serras circulares.
Plainas universaes.
Tupias.
Rebolos automaticos.
Serras circulares furão.
Machinas de furar.
Tornos de madeiras.
Serras de fitas.
MOTORES ELECTRICOS
são os melhores e mais garantidos que se vendem á rua Treze de Maio, 7. (A 6712)

**NEGOCIO EM PETROPOLIS**

Passa-se um de frutas e bebidas; contrato por cinco annos. Trata-se na mesma, Avenida 15 Novembro, 461. (A 7437)

**CASA**

Vende-se acabada de construir para o proprio, rua Visconde Santa Isabel, 201; accommodações para grande familia de tratamento; tem garage, chacara e jardim; aberta das 9 ás 4 da tarde. (A 7160)

**Casa em Corrêas**

Aluga-se uma mobiladada, proximo á Parada. Para mais informações telephone Sul 3128. (A 7256)

**SITIO**

Vende-se, com boa casa, agua nascente, clima saluberrimo, duas horas do Rio, Telephone B. M. 1941. (A 6600)

**Representações em S. Paulo**

Acceitam-se de qualquer artigo, dando-se referencias commerciaes e bancarias aos interessados. — A. LUSO & CIA. — Praça da Sé n. 34, sala 1. — S. Paulo. (A 6546)

**Leilão de Penhores**
EM 8 DE JUNHO
J. DELGADO
**Av. Almirante Barroso n. 15**
(Antiga Barão de S. Gonçalo) (A 5907)

**Palacete em Haddock Lobo**

Vende-se um moderno, acabado de construir e ainda não habitado, á Av. 21 de Novembro n. 24. Telephone Villa 5521. Trata-se com o dono. (A 7289)

**OFFICIAES DE CARTEIRAS**

Precisa-se para uma fabrica de bolsas para senhora, de um bom official e de um cortador, á rua General Camara n. 254. (A 7360)

**REBOLOS**
ESMERIL — CORINDON — CARBORUNDUM —
Rua Theophilo Ottoni n. 127. (A. 6455)

**Appartamentos**

Alugam-se luxuosos appartamentos recentemente construidos na Praia do Russell. Tratar á rua da Alfandega, 7, 1º andar, com o sr. Moreira. (A 5782)

**CABELLEIREIRO**

Para senhoras, traspassa-se um bem montado salão no melhor ponto da cidade, com todas as licenças pagas; o motivo se explica ao pretendente. — Cartas neste Jornal a J. G. (A 7366)

# A VIDA COMMERCIAL

## CAMBIO

### CAMBIOS ESTRANGEIROS

LONDRES, 3.

| *Abertura:* | *Hoje* | *Anterior* |
|---|---|---|
| LONDRES s/N. York à vista por £ | $ 4.86.37 | $ 4.86.37 |
| " s/Genova à vista por £ | L. 126.50 | L. 128.00 |
| " s/Madrid à vista por £ | P. 32.29 | P. 32.33 |
| " s/Paris à vista por £ | F. 151.50 | F. 148.25 |
| " s/Lisboa à vista por 1$000 | d. 2 17/32 | d. 2 17/32 |
| " s/Berlim à vista por £ | M. 20.43 | M. 20.43 |
| " s/Amsterdam à vista p. £ | Fl. 12.10 | Fl. 12.10 |
| " s/Berne à vista por £ | F. 25.11 | F. 25.12 |
| " s/Bruxellas à vista por £ | F. 152.75 | F. 153.25 |

LONDRES, 3.

| *Fechamento:* | *Hoje* | *Anterior* |
|---|---|---|
| LONDRES s/N. York à vista por £ | $ 4.86.37 | $ 4.86.37 |
| " s/Genova à vista por £ | L. 126.62 | L. 126.87 |
| " s/Madrid à vista por £ | P. 32.29 | P. 32.37 |
| " s/Paris à vista por £ | F. 152.00 | F. 148.55 |
| " s/Lisboa à vista por 1$000 | d. 2 17/32 | d. 2 17/32 |
| " s/Berlim à vista por £ | M. 20.43 | M. 20.43 |
| " s/Amsterdam à vista p. £ | Fl. 12.10 | Fl. 12.10 |
| " s/Berne à vista por £ | F. 25.11 | F. 25.11 |
| " s/Bruxellas à vista por £ | F. 152.37 | F. 150.00 |
| " s/Amsterdam à vista p. £ | Fl. 12.10 | Fl. 12.10 |
| " s/Stockholmo à vista p. £ | Kr. 18.17 | Kr. 18.17 |
| " s/Christiania à vista p. £ | Kr. 22.22 | Kr. 22.20 |
| " s/Copenhagen à vista p. £ | Kn. 18.43 | Kn. 18.43 |

NOVA YORK, 3.

| *Abertura* | *Hoje* | *Anterior* |
|---|---|---|
| N. YORK s/Londres, tel., por £ | $ 4.86.37 | $ 4.86.50 |
| " s/Paris, tel., por F. | c 3.19.00 | c 3.28.00 |
| " s/Genova, tel., por L. | c 3.84.00 | c 3.81.00 |
| " s/Madrid, tel., por P. | c 15.06 | c 15.02 |
| " s/Amsterdam, tel., por Fl. | c 40.14 | c 40.16 |
| " s/Berne, tel., por F. | c 19.37 | c 19.36 |
| " s/Bruxellas, tel., por F. | c 3.18 | c 3.24.09 |
| " s/Berlim, tel., por M. | c 23.80 | c 23.80 |

BUENOS AIRES, 3.

| *Abertura:* | *Hoje* | *Anterior* |
|---|---|---|
| BUENOS AIRES s/Londres, taxa telegraphica, por $ ouro, t/venda. | — | — |
| BUENOS AIRES s/Londres, taxa telegraphica, por $ ouro, t/compra. | — | — |
| MONTEVIDEO s/Londres, taxa telegraphica, por $ ouro, t/venda. | — | — |
| MONTEVIDEO s/Londres, taxa telegraphica, por $ ouro, t/compra. | — | — |

### TELEGRAMMA FINANCIAL

LONDRES, 2.

*Fechamento:*

| *Taxas de descontos:* | *Hoje* | *Anterior* |
|---|---|---|
| Do Banco da Inglaterra | 5 % | 5 % |
| Do Banco de França | 6 % | 6 % |
| Do Banco da Italia | 7 % | 7 % |
| Do Banco de Hespanha | 7 % | 7 % |
| Do Banco da Allemanha | 7 % | 7 % |
| Em Londres, tres mezes | 4 1/8 % | 4 5/16 % |
| Em Nova York, tres mezes | 3 1/2 % | 3 1/2 % |

| *Cambio:* | | |
|---|---|---|
| Londres s/Bruxellas, à vista por £ | F. 150.00 | F. 154.50 |
| Genova s/Londres, à vista, por £ | L. 126.75 | L. 128.00 |
| Madrid s/Londres, à vista, por £ | P. 32.37 | P. 32.14 |
| Genova s/Paris, à vista, por 100 Fcs. | L. 85.00 | L. 84.50 |
| Lisboa s/Londres, à vista (t/v), p. £ | Es. 95 | Es. 95 |
| Lisboa s/Londres, à vista (t/c), p. £ | Es. 94 ½ | Es. 94 ½ |
| Paris s/Nova York, à vista por $ | F. 30.65 | F. 30.71 |
| Paris s/Londres, à vista, por £ | F. 148.80 | F. 149.40 |
| Paris s/Italia, à vista, por 100 L. | F. 117.25 | F. 116.25 |
| Paris s/Hespanha, à vista, por 100 P. | F. 457.50 | F. 461.25 |
| Paris s/Berne, à vista, por 100 Fcs. | F. 586.75 | F. 593.00 |
| Nova York s/Londres, t. te., por £ | $ 4.86.37 | $ 4.86.50 |
| Nova York s/Paris, telegr. bancario, por franco | Cts. 3.25.50 | Cts. 3.29.00 |
| Nova York s/Genova, idem, por lira | " 3.84.00 | " 3.81.00 |
| Nova York s/Madrid, idem, por P. | " 15.01 | " 15.08 |
| Nova York s/Amsterdam, por Fl. | " 40.15 | " 40.16 |
| Nova York s/Suissa, idem, por franco | " 19.35 | " 19.37 |
| Nova York s/Bruxellas, tel., por F. | " 3.22.00 | " 3.18.00 |
| Nova York s/Berlim, taxa telegraphica, por marco | " 23.80 | " 23.80 |

### STOCK EXHANGE DE LONDRES

LONDRES, 2.

| *Fechamento:* | *Hoje* | *Anterior* |
|---|---|---|
| *TITULOS BRASILEIROS* | | |
| FEDERAES: | | |
| Funding, 5 % | 90 | 90 1/4 |
| Nova Funding, 1914 | 80 1/2 | 90 3/4 |
| Conversão, 1910, 4 % | 54 1/2 | 54 1/2 |
| 1908, 5 % | 88 | 87 3/4 |
| ESTADUAES: | | |
| Districto Federal, 5 % | 72 1/2 | 72 |
| Bello Horizonte, 1905, 6 % | 76 1/2 | 76 1/2 |
| E. do Rio, bonus ouro, 5 % | 79 1/2 | 79 1/2 |
| Estado da Bahia, emprestimo ouro, 1913, 5 % | 49 1/4 | 49 1/2 |
| *TITULOS DIVERSOS* | | |
| Brazil Railway, Common. Stock | 1 3/4 | 1 3/4 |
| Brazilian Traction, Light & Power Cº, Ltd., Ord. | 99 1/4 | 99 1/4 |
| S. Paulo Railway Cº, Ltd. Ord. | 180 | 181 |
| Leopoldina Railway Cº, Ltd., Ord. | 39 1/8 | 39 1/2 |
| Dumont Coffee Cº, Ltd., 7 ½ %, Cum. Pref. | 9 1/8 | 9 1/8 |
| St. John del Rey Mining, Ord. | 9/3 | 9 |
| Rio Flour Mills & Granaries, Ltd. | 85/7 ½ | 85/7 ½ |
| Bank of London and South America | 10 3/8 | 10 3/8 |
| Mala Real Ingleza | 84 | 83 1/2 |
| Companhia Nacional de Estamparia | 99 1/2 | 99 1/2 |
| *TITULOS ESTRANGEIROS* | | |
| Emprestimo de Guerra, Britanico 5 %, 1929/47) | 100 5/8 | 100 1/2 |
| Consols, 2 1/2 % | 55 7/8 | 56 1/4 |
| Rente Française, 4 %, 1917 | 45.25 | 45.00 |
| Rente Française, 3 o/o (na Bolsa de Paris) | 47.65 | 47.50 |
| Rente Française, 1918 (Integralizado) | 45.40 | 45.00 |
| Rente Française, 5 o/o (na Bolsa de Paris) | 55.25 | 54.94 |

## CAFE'

NOVA YORK, 3.
Abertura:

| | Hoje | Fechamento anterior |
|---|---|---|
| Café para entrega em julho | 17.32 | 17.25 |
| Café para entrega em setembro | 16.60 | 16.55 |
| Café para entrega em dezembro | 15.80 | 15.80 |
| Café para entrega em março | 15.28 | 15.25 |

Mercado estavel.
Desde o fechamento anterior alta parcial de 3 a 7 pontos.

NOVA YORK, 3.
Fechamento:

| | Hoje | Fechamento anterior |
|---|---|---|
| Café para entrega em julho | 17.42 | 17.25 |
| Café para entrega em setembro | 16.71 | 16.55 |
| Café para entrega em dezembro | 15.95 | 15.80 |
| Café para entrega em março | 15.40 | 15.25 |
| Vendas do dia | 15.000 | 20.000 |

Mercado firme.
Desde o fechamento anterior alta de 15 a 17 pontos.

HAVRE, 2.
Fechamento:

| | Hoje | Anterior |
|---|---|---|
| Café para entrega em julho | 736 | 758 |
| Café para entrega em outubro | 728 | 744 |
| Café para entrega em janeiro | 708 ½ | 722 |
| Café para entrega em março | 688 | 701 ½ |
| Vendas | 5.000 | 6.000 |

Mercado estavel.
Baixa de 13 1/2 a 16 francos desde o fechamento anterior.

HAVRE, 3.
Abertura:

| | Hoje | Fechamento anterior |
|---|---|---|
| Café para entrega em julho | 742 | 736 |
| Café para entrega em outubro | 738 ½ | 728 |
| Café para entrega em janeiro | 721 | 708 ½ |
| Café para entrega em março | 702 | 688 |
| Vendas | 6.000 | 5.000 |

Mercado estavel.
Alta de 6 a 14 francos desde o fechamento anterior.

LONDRES, 2.
Fechamento:

| Mezes | Hoje | Anterior |
|---|---|---|
| Julho | 90/7 ½ | 90/7 ½ |
| Setembro | 88/- | 88/9 |
| Dezembro | 86/6 | 86/9 |
| Março | 86/- | 86/1 ½ |

Mercado estavel.
Baixa parcial de 1 1/2 a 3 pontos.

## MOVIMENTO DO ALGODÃO A TERMO DURANTE O MEZ DE MAIO DE 1926

Estatistica organizada pelo "Correio da Manhã"

| DIAS | VENDAS Por kilos 1ª Bolsa | VENDAS 2ª Bolsa | MAIO Preços 1ª Bolsa | MAIO 2ª Bolsa | JUNHO Preços 1ª Bolsa | JUNHO 2ª Bolsa | JULHO Preços 1ª Bolsa | JULHO 2ª Bolsa | AGOSTO Preços 1ª Bolsa | AGOSTO 2ª Bolsa | SETEMBRO Preços 1ª Bolsa | SETEMBRO 2ª Bolsa | OUTUBRO Preços 1ª Bolsa | OUTUBRO 2ª Bolsa | NOVEMBRO Preços 1ª Bolsa | NOVEMBRO 2ª Bolsa | POSIÇÃO 1ª Bolsa | POSIÇÃO 2ª Bolsa |
|---|---|---|---|---|---|---|---|---|---|---|---|---|---|---|---|---|---|---|
| 1 | — | — | — | — | — | — | — | — | — | — | — | — | — | — | — | — | — | — |
| 2 | — | — | — | — | — | — | — | — | — | — | — | — | — | — | — | — | — | — |
| 3 | — | — | — | — | — | — | — | — | — | — | — | — | — | — | — | — | — | — |
| 4 | 55.000 | 70.000 | 28$100 | 28$100 | 28$500 | 28$200 | 28$100 | 28$300 | 28$000 | 28$000 | 28$300 | 28$500 | 28$000 | 28$400 | — | — | Calma | Calma |
| 5 | 120.000 | 90.000 | 28$000 | 27$100 | 28$000 | 27$200 | 28$000 | 27$200 | 27$900 | 27$300 | 27$900 | 27$100 | 27$900 | 27$100 | — | — | Calma | Frouxa |
| 6 | 140.000 | 30.000 | 27$200 | 27$600 | 26$300 | 28$000 | 27$500 | 28$000 | 27$800 | 28$200 | 27$500 | 28$000 | 27$400 | 28$000 | — | — | Estavel | Firme |
| 7 | 60.000 | 55.000 | 28$300 | 27$500 | 28$200 | 27$500 | 27$800 | 27$400 | 27$900 | 27$200 | 28$000 | 27$400 | 28$000 | 27$500 | — | — | Calma | Frouxa |
| 8 | 72.000 | — | 27$000 | 27$600 | 27$500 | 28$000 | 27$500 | — | N/c. | — | 27$000 | — | 27$000 | — | — | — | Calma | — |
| 9 | — | — | — | — | — | — | — | — | — | — | — | — | — | — | — | — | — | — |
| 10 | 40.000 | 145.000 | S/c. | 26$700 | 27$000 | 27$400 | 27$100 | 27$300 | 26$900 | 27$900 | 26$000 | 26$900 | 26$800 | 27$900 | — | — | Calma | Estavel |
| 11 | 20.000 | 20.000 | 26$800 | 26$700 | 27$100 | 27$000 | 27$200 | 27$000 | 27$000 | 27$000 | 27$100 | 27$000 | 27$100 | 27$300 | — | — | Frouxa | Calma |
| 12 | 30.000 | 48.000 | 26$800 | 26$500 | 27$000 | 27$200 | 26$700 | 27$000 | 26$800 | 27$900 | 26$800 | 26$800 | 27$000 | 26$900 | — | — | Calma | Estavel |
| 13 | — | — | — | — | — | — | — | — | — | — | — | — | — | — | — | — | — | — |
| 14 | 10.000 | 75.000 | 27$000 | 27$100 | 27$300 | 27$500 | 27$500 | 27$400 | 27$500 | 27$400 | 27$600 | 27$400 | 27$800 | 27$600 | — | — | Estavel | Estavel |
| 15 | 40.000 | — | 27$100 | — | 27$500 | — | 27$700 | — | 27$700 | — | 27$600 | — | 27$800 | — | — | — | Estavel | — |
| 16 | — | — | — | — | — | — | — | — | — | — | — | — | — | — | — | — | — | — |
| 17 | 40.000 | — | 27$500 | 27$000 | 27$500 | 27$100 | 27$400 | 27$300 | 27$400 | 27$300 | 27$500 | 27$400 | 27$700 | 27$500 | — | — | Estavel | Paralysada |
| 18 | 140.000 | 80.000 | 27$100 | 26$000 | 27$000 | 26$600 | 27$000 | 26$000 | 27$100 | 26$700 | 26$700 | 26$500 | 26$700 | 26$600 | — | — | Frouxa | Frouxa |
| 19 | 40.000 | — | 26$500 | 26$200 | 26$700 | 26$600 | 26$500 | 26$700 | 26$700 | 26$500 | 26$500 | 26$700 | 26$500 | 26$600 | — | — | Estavel | Paralysada |
| 20 | 10.000 | 10.000 | 26$000 | 26$000 | 26$400 | 26$600 | 26$600 | 26$600 | 26$800 | 26$700 | 26$900 | 26$900 | 26$900 | 27$000 | — | — | Calma | Calma |
| 21 | 20.000 | 45.000 | 26$400 | 26$300 | 26$400 | 26$400 | 26$400 | 26$200 | 26$500 | 26$400 | 26$700 | 26$000 | 26$700 | 26$300 | — | — | Calma | Calma |
| 22 | 145.000 | — | 25$500 | — | 25$500 | — | 25$600 | — | 25$700 | — | 25$800 | — | 26$000 | — | — | — | Frouxa | — |
| 23 | — | — | — | — | — | — | — | — | — | — | — | — | — | — | — | — | — | — |
| 24 | — | 54.000 | — | 25$500 | — | 25$600 | — | 25$800 | — | 25$900 | — | 25$800 | — | 25$800 | — | — | — | Paralysada |
| 25 | 50.000 | 90.000 | 25$200 | 25$000 | 25$500 | 24$900 | 25$300 | 24$900 | 25$500 | 24$900 | 25$200 | 24$900 | 25$000 | 25$000 | — | — | Frouxa | Frouxa |
| 26 | 30.000 | 60.000 | 24$000 | 23$800 | 24$100 | 24$000 | 24$300 | 24$300 | 24$800 | 25$000 | 24$300 | 25$000 | 24$900 | 25$100 | — | — | Frouxa | Estavel |
| 27 | 20.000 | 70.000 | 23$500 | 23$500 | 24$400 | 24$000 | 24$200 | 24$000 | 24$900 | 24$600 | 25$100 | 24$800 | 25$000 | 24$800 | — | — | Estavel | Estavel |
| 28 | 40.000 | 80.000 | 24$300 | N/c. | 24$300 | 24$000 | 24$500 | 24$200 | 24$400 | 24$400 | 24$300 | 24$200 | 24$400 | 24$200 | — | 24$200 | Fraca | Calma |
| 29 | 60.000 | — | — | — | 23$500 | — | 23$800 | — | 23$900 | — | 24$000 | — | 24$000 | — | 24$000 | — | Calma | — |
| 30 | — | — | — | — | — | — | — | — | — | — | — | — | — | — | — | — | — | — |
| 31 | 20.000 | — | — | — | 23$000 | 23$500 | 23$900 | 23$000 | 23$800 | 23$000 | 24$000 | 23$500 | 23$800 | 23$300 | 23$500 | 23$200 | Calma | Paralysada |
| Total | 1.202.000 | 1.022.000 | — | — | — | — | — | — | — | — | — | — | — | — | — | — | — | — |

### Rocha Faria & C.

Codigos: Borges, Ribeiro, etc.
End. tel.: ROCHAFARIA
Commissarios de café
Rua do Mercado n. 22, 1º andar
Arm.: Camerino, 68
Caixa postal, 710
Adeantam sobre conhecimentos, sendo a commissão apenas de 700 réis por sacco.
FILIAL — Santos: Rua Santo Antonio n. 9
MATRIZ — RIO
Preços por 15 kilos, no Rio:

| | |
|---|---|
| Typo 3 | [illegible] |
| Typo 4 | [illegible] |
| Typo 5 | [illegible] |
| Typo 6 | [illegible] |
| Typo 7 | [illegible] |
| Typo 8 | [illegible] |
| Typo 9 | [illegible] |

Informações: mercado CALMO.
(5026)

### Barboza, Albuquerque & Comp.

Successores de JOSÉ JOAQUIM DE OLIVEIRA BARBOZA
Casa fundada em 1864
Endereço telegraphico: OLIBARBOZA
Rua do Rosario n. 101
Caixa postal n. 62 — Rio de Janeiro
Cotações por 15 kilos:

| | Americano | Côr |
|---|---|---|
| Typo 2 | 40$037 | 40$548 |
| Typo 3 | 39$424 | 39$935 |
| Typo 4 | 38$811 | 39$322 |
| Typo 5 | 38$250 | 38$709 |
| Typo 6 | 37$637 | 38$147 |
| Typo 7 | 37$024 | 37$535 |
| Typo 8 | 36$441 | 36$922 |

Informações: mercado CALMO.
Recebemos cafés na fórma de Armazens Geraes, e adeantamos sobre conhecimentos
*Sabino De Robertis*, encarregado.


**IMPALUDISMO**
Maleitas, sezões,
Febres intermittentes,
Febres de tremedeira,
Cachexias palustres
Cura em 3 a 6 dias, pelas
**PILULAS ESPIRITO SANTO**
Nas pharmacias e drogarias



**CUNHA NEVES & Cª.**
COMMISSARIOS
De manteiga e outros artigos
End. telegraphico: Antoneves
Caixa Postal, 1531
Rua do Rosario 140 - Rio de Janeiro
(11872)


## ASSUCAR

Assucar do Brasil com 96 % de base para embarques futuros. Nominal Nominal
Mercado calmo.
Inalterado desde o fechamento anterior.

NOVA YORK, 2.
Fechamento:

| | Hoje | Anterior |
|---|---|---|
| Assucar para entrega em julho | 2.44 | 2.43 |
| Assucar para entrega em setembro | 2.58 | 2.56 |
| Assucar para entrega em dezembro | 2.70 | 2.70 |
| Assucar para entrega em março | 2.72 | 2.72 |

Mercado estavel.
Desde o fechamento anterior alta parcial de 1 ponto.

NOVA YORK, 3.
Abertura:

| | Hoje | Fechamento anterior |
|---|---|---|
| Assucar para entrega em julho | 2.43 | 2.44 |
| Assucar para entrega em setembro | 2.57 | 2.58 |
| Assucar para entrega em dezembro | 2.69 | 2.70 |
| Assucar para entrega em março | 2.69 | 2.72 |

Mercado estavel.
Desde o fechamento anterior baixa parcial de 1 ponto.

LONDRES, 2.
Fechamento:

| | Hoje | Fechamento anterior |
|---|---|---|
| Assucar para entrega em agosto | 14/7½ | 14/7½ |
| Assucar para entrega em outubro | 14/0 | 14/0 |
| Assucar para entrega em dezembro | 15/— | 15/— |
| Assucar para entrega em março | 15/3 | 15/3 |

## ALGODÃO

NOVA YORK, 2.
Fechamento:

| | Hoje | Fechamento anterior |
|---|---|---|
| American Middling Uplands | 18.85 | 18.85 |
| American Futures, para julho | 18.33 | 18.36 |
| American Futures, para outubro | 17.57 | 17.59 |
| American Futures, para janeiro | 17.48 | 17.49 |
| American Futures, para março | 17.64 | 17.66 |

Mercado: afrouxou depois da abertura, mas recuperou novamente. Os baixistas estão se cobrindo.
Desde o fechamento anterior baixa de 1 a 7 e alta de 4 pontos.

NOVA YORK, 3.
Abertura:

| | Hoje | Anterior |
|---|---|---|
| American Futures, para julho | 18.40 | 18.33 |
| American Futures, para outubro | 17.64 | 17.57 |
| American Futures, para janeiro | 17.53 | 17.48 |
| American Futures, para março | 17.65 | 17.64 |

Mercado: commercio de caracter normal. Os baixistas estão se cobrindo.
Desde o fechamento anterior alta de 1 a 7 pontos.

LIVERPOOL, 3.

| | Hoje | Anterior |
|---|---|---|
| Mercado | Estavel | Calmo |
| Pernambuco, Fair | 10.50 | 10.42 |
| Maceió, Fair | 10.50 | 10.42 |
| American Fully Middling | 10.30 | 10.27 |
| American Futures, para julho | 9.68 | 9.64 |
| American Futures, para outubro | 9.33 | 9.30 |
| American Futures, para janeiro | 9.23 | 9.21 |
| American Futures, para março | 9.23 | 9.21 |

Disponivel brasileiro alta de 8 pontos.
Disponivel americano alta de 3 pontos.
Termo americano alta de 3 a 4 pontos.

LIVERPOOL, 3.
Fechamento:

| | Hoje | Fechamento anterior |
|---|---|---|
| American Futures, para julho | 9.69 | 9.64 |
| American Futures, para outubro | 9.33 | 9.30 |
| American Futures, para janeiro | 9.23 | 9.21 |
| American Futures, para março | 9.23 | 9.21 |

Mercado: melhorou depois da abertura. Queixam-se de chuvas excessivas. Os altistas realizam negocios.
Desde o fechamento anterior alta de 2 a 5 pontos.

## Titulos protestados

**PRIMEIRO CARTORIO**

Portador, Alvaro Rodrigues de Vasconcellos; emittente, Miguel Mathias Ferreira Filho — 1:000$000.
Portadora, a Companhia Nacional de Tabacos; devedor, Ahmand Hindauy; avalista, Salomão Issa — 1:000$000.
Portador, Manoel Lopes Peixoto; emittente, Manoel João da Silva — 450$000.
Portador, Adolpho Buslick; devedor, Boris Cushnir — 600$000.
Portadores, Parente Rodrigues & C.; devedor, Eduardo Abilio Lopes — Réis 372$600.
Portador, J. M. Pedemeiras; emittentes, M. Saramago & C. — Réis 5:000$000.
Portador, Jorge A. Chami; emittente, Carlos Martins dos Santos; avalistas, Esmeraldina Dutre Fernandes e Samuel Ferreira — 1:000$000.
Portadores, Castro Silva & C.; devedores, C. Mastrangelo & Irmão — 1:746$000.
Portador, Domicio de Carvalho; emittentes, S. Castro & C. — 3:000$000.
Portador, Alfredo Pinto Bastos; emittente, Antonio Cosme da Fonseca — 500$, 1:000$ e 2:000$000.
Portadores, Ribeiro Junqueira, Irmão & Botelho; emittente, Alberto Leite Imbuzeiro; endossante, Iorio Silva — 500$000.
Portador, o Banco Italo-Belga; acceitante, F. de Souza Pereira — Frs. 26.000,00.
Portador, o Banco Brasileiro Allemão; devedor, Philippe Calil — Réis 262$000.
Portador, o Banco Brasileiro Allemão, mandatario; devedores, João Soutello & C. — 150$000.
Portador, o Banco Brasileiro Allemão, mandatario; devedor, Ismael Pimenta — 130$500.
Portadores, Gonçalves Sá & C.; emittente, Manoel Monteiro de Moraes; avalista, Amelia de Castro Moraes — 1:800$000.

**SEGUNDO CARTORIO**

Portador, o Banco Fluminense; acceitantes, Vaz & C. — 1:500$000.
Portadores, Graciano, Freitas & C.; devedores, Vitalino Filho & C. — 365$300, 346$500, pelo saldo de 465$000.
Portador, L. Kliass; emittente, J. Gonçalves Bastos — 1:000$000.
Portadores, C. Stein & Marcos Pirim; devedor, Jacob Dahis — 375$500.
Portador, Alvaro Barreto & C.; devedor, M. Rodrigues Marques — Réis 403$570.
Portador, José Gonçalves Torres; emittente, Antonio da Costa Corrêa Junior; avalista, Manoel Lopes — Réis 1:120$000.
Portador, Eloy Baptista & C.; emittente, Eugenio do Nascimento Silva; avalistas, Paulo Sixel e Alvaro Gonçalves Pecego — 500$000.
Portador, o Dr. Calo Guimarães; emittente, João Schlosser — 2:000$000.
Portadores, Parente Rodrigues & C.; devedor, Ferreira da Silva — 491$300.
Portador, o Dr. Pedroso Morgado; devedor, S. F. Teixeira — Réis 150$000.
Portador, o Bank of London; devedor, Luiz Dreux; endossante, D. W. Allen — 2:989$300.
Portador, o Banco Metropolitano Brasileiro; emittente, Antonio Aguiar Isaac; endossante, Paulo Wirtel — 552$500.
Portador, o Banco Portuguez do Brasil; mandatario; emittente, Samuel Strachman — 1:000$000.
Portador, o Banco Ultramarino emittente, Firmino Antonio de Souza — 1:000$000.
Portador, o Banco Ultramarino emittente, Francisco Landim — 1:000$000.
Portador, o Banco Commercial do Estado de S. Paulo; devedores, Abaid & Saadi — 1:638$000.
Portador, o Banco Nacional de Credito; emittente, Antonio da Silva Maia; avalistas, Bernardino Costa de Menezes Camara e Antonio Martins Lucar — 1:000$000.

## Informações diversas

**PAGAMENTOS ANNUNCIADOS**

*Dividendos:*
Companhia de Seguros União Commercial dos Varejistas, 20$000.
Dia 4 — Sul-America, 50$000.
Empresa Commercio e Industria, dividendo de 7$000.
*Juros:*
Companhia F. T. Industrial Mineira.
Companhia Fabrica de Botões e Artefactos de Metal.
*Junho:*
Companhia Manufactora Fluminense.
Companhia Melhoramentos de São Paulo.
Companhia de Fiação e Tecidos Alliança.
Sociedade Anonyma Estamparia Leão.
Sociedade Anonyma Fabrica de Sedas Santa Helena
Companhia de Tecidos Bom Pastor.
Apolices Municipaes:
Junho, 10 — Emprestimo de 1906, de 30.000:000$000.
Junho, 17 — Emprestimo de 1917, de 26.000:000$000.
Junho, 24 — Emprestimo de 1920, de 05.000:000$000.
Julho, 1 — Decreto n. 1.550, de 30 de abril de 1921.
Julho, 8 — Decreto n. 15.535, de 4 de abril de 1921.
Julho, 15 — Decreto n. 1.999, de 25 de julho de 1924.
Julho, 22 — Decreto n. 1.622, de 7 de novembro de 1921.
Julho, 29 — Decreto n. 2.097, de 4 de novembro de 1924.
Agosto, 5 — Decreto n. 1.623, de 16 de novembro de 1921.
Agosto, 12 — Decreto n. 2.108, de 26 de fevereiro de 1924.
Os pagamentos serão feitos em qualquer das datas mencionadas, o pagamento realizar-se-á no dia immediato.

**CONCORRENCIAS ANNUNCIADAS**

Dia 4 — Estrada de Ferro Central do Brasil, para o fornecimento de diversos artigos á 2ª divisão.
Dia 5 — Directoria Geral de Obras e Viação, para a construcção de uma ruinha á rua Philadelphia (fundos da rua Mauá ns. 87 e 89).
Dia 5 — Estrada de Ferro Central do Brasil, para o fornecimento de ferro e outros artigos, para a 4ª divisão, em 1926.
Dia 5 — Almoxarifado Geral da Prefeitura, para o fornecimento de papel (concorrencia n. 496), ferragens (tres concorrencias ns. 497, 498 e 500), pedras britadas n. 2 e 3 (concorrencia n. 499), drogas (concorrencia n. 501), artigos de armarinho (concorrencia n. 502), caixa de madeira para modelagem (concorrencia n. 503).
Dia 7 — Estrada de Ferro Central do Brasil, para o fornecimento de diversos artigos á 2ª divisão.
Dia 8 — Estrada de Ferro Central do Brasil, para o fornecimento de sobresalentes para machinas e carros para a 4ª divisão, em 1926.
Dia 9 — Estrada de Ferro Central do Brasil, para o fornecimento de diversos artigos á 4ª divisão.
Dia 9 — Estrada de Ferro Central do Brasil, para o fornecimento de varios artigos, á 4ª divisão, em 1926.
— Para a impressão de uma edição de mil volumes da estatistica das estradas de ferro, referente ao anno de 1924.
Dia 10 — Inspectoria Federal das Estradas, para a impressão de uma edição de mil volumes da Estatistica das Estradas de Ferro, referente ao anno de 1924.
Dia 12 — Banco de Petropolis, para a construcção de um edificio, que servirá para a sua séde definitiva, á Avenida Quinze de Novembro, esquina da rua Dr. Alencar Lima.
— Para o fornecimento de diversos artigos á 2ª divisão.
Dia 15 — Directoria de Contabilidade, para o fornecimento de diversos artigos ás repartições dependentes deste Ministerio, excepto os Departamentos Nacionaes do Ensino e da Saude Publica, a Policia do Districto Federal e o Corpo de Bombeiros do referido districto, de artigos diversos.
Dia 16 — Estrada de Ferro Central do Brasil, para o fornecimento de artigos diversos, para a 4ª divisão, em 1926.
Dia 6 — Estrada de Ferro Central do Brasil, para o fornecimento de automoveis "Ford", para a 5ª divisão, em 1926.
Dia 17 — Estrada de Ferro Central do Brasil, para o fornecimento de diversos artigos á 2ª divisão.
Dia 21 — Estrada de Ferro Central do Brasil, para o fornecimento de uma installação para lavagem e enchimento de caldeiras locomotivas com agua quente, para a 4ª divisão, em 1926.
Dia 21 — Directoria do Patrimonio Nacional, para o salvamento de mercadorias ou material ainda aproveitavel do vapor "Uberaba", naufragado nas costas do Estado do Maranhão.
— Para o fornecimento de diversos artigos á 2ª divisão.
Dia 26 — Camara Municipal de Juiz de Fóra, para o fornecimento publico de gaz.

## Preços colhidos no mercado do atacadista para o varejista

| | |
|---|---|
| **AGUARDENTE** | *Barril de 80 litros* |
| Especial, por litro | 1$700 a 2$000 |
| Regular, por litro | 1$500 a 1$600 |
| **AGUA SANITARIA** | *Por duzia* |
| Especial | 38$000 a 37$000 |
| Superior | 28$000 a 30$000 |
| **ALHOS** | *Por 100 cabeças* |
| Estrangeiro, especial | [illegible] |
| Idem, regular | [illegible] |
| **ALFAFA** | *Em fardo* |
| Rio Grande, typo platino, por kilo | $380 a $400 |
| Argentina, por kilo | $360 a $400 |
| **ALCOOL** | *Pipa de 480 litros* |
| 42 gráos, por litro | [illegible] |
| 40 idem, por litro | [illegible] |
| 36 idem, por litro | [illegible] |
| **AMENDOIM** | |
| Sacco de 40 kilos | 31$000 |
| **ARROZ** | *Por sacco de 60 kilos* |
| Brilhado, especial | [illegible] |
| Idem, superior | [illegible] |
| Agulha, especial | [illegible] |
| Idem, superior | [illegible] |
| Bom | [illegible] |
| Regular | [illegible] |
| Baixo | [illegible] |
| **AZEITE** | *Caixa com 40 latas* |
| Portuguez, por kilo | [illegible] |
| Hespanhol, idem | [illegible] |
| Italiano, idem | [illegible] |
| Nacional, idem | [illegible] |
| **AZEITONAS** | *Barril de 20 kilos* |
| Hespanholas | [illegible] |
| Portuguezas, lata, por kilo | [illegible] |
| Idem, lata de 5 kilos | [illegible] |
| **BANHA** | *Caixa* |
| De Porto Alegre, lata de 20 kilos | [illegible] |
| Idem, de 2 kilos | [illegible] |
| De Itajahy, lata de 20 kilos | [illegible] |
| **BATATAS** | |
| Franceza, caixa de 28 kilos | [illegible] |
| Paraná, idem, de 30 kilos, por kilo | [illegible] |
| Mineira, idem, por kilo | [illegible] |
| Therezopolis | [illegible] |
| **BACALHÃO** | *Caixa* |
| Noruega, typo portuguez | [illegible] |
| Inglez | [illegible] |
| **BACON** | *Por kilo* |
| Paulista | [illegible] |
| Santa Catharina | [illegible] |
| **CEBOLAS** | |
| Rio Grande | [illegible] |
| Paulista, por kilo | [illegible] |
| **CANGICA** | *Por 60 kilos* |
| Especial | [illegible] |
| **ERVILHA** | *Por kilo* |
| Estrangeira, quebrada | [illegible] |
| Idem, inteira | [illegible] |
| Idem, nacional | [illegible] |
| **FEIJÃO** | |
| Preto, de Porto Alegre, novo | [illegible] |
| Mineiro, especial, novo | [illegible] |
| Enxofre, 60 kilos, novo | [illegible] |
| Manteiga, 60 kilos, novo, especial | [illegible] |
| Cavallo, superior, novo | [illegible] |
| Branco, superior, novo | [illegible] |
| Mulatinho, superior, novo | [illegible] |
| Amendoim, superior, novo | [illegible] |
| Outras qualidades | [illegible] |
| Laguna | [illegible] |
| Chileno, branco | [illegible] |
| Feijão preto, velho | [illegible] |
| **FARINHA DE TRIGO** | *Por sacco* |
| Preços do Moinho Fluminense: | |
| Especial | [illegible] |
| S. Leopoldo | [illegible] |
| O.O. | [illegible] |
| Preços do Moinho Inglez: | |
| Buda-Nacional | [illegible] |
| Nacional | [illegible] |
| Bandeira | [illegible] |
| Preços do Moinho Matarazzo: | |
| Especial | [illegible] |
| **FARINHA DE MANDIOCA** | |
| Especial | [illegible] |
| Fina | [illegible] |
| Peneirada | [illegible] |
| Grossa | [illegible] |
| **FRANGOS** | |
| Um | [illegible] |
| **FARELLO** | *Por sacco de 35 kilos* |
| Farello | [illegible] |
| Farellinho | [illegible] |
| Remoido | [illegible] |
| Trigo | [illegible] |
| **GAZOLINA** | |
| Diversas marcas, caixa, por litro | [illegible] |
| **GALLINHAS** | |
| Superiores, de | [illegible] |
| Regulares | [illegible] |
| **KEROZENE** | |
| Diversas marcas | [illegible] |
| **LENTILHAS** | |
| Estrangeiras, sacco de 60 kilos | [illegible] |
| **LINGUIÇA** | |
| Mineira | [illegible] |
| Idem, typo portugueza | [illegible] |
| Paulista | [illegible] |
| Rio Grande | [illegible] |
| **LINGUA** | *Por lingua* |
| Salgada, por kilo | [illegible] |
| Fumada, por kilo | [illegible] |
| **LEITE CONDENSADO** | *Caixa com 48 latas* |
| Estrangeiro | [illegible] |
| Diversas marcas | 68$000 a 70$000 |
| **LOMBO DE PORCO** | *Por kilo* |
| Especial | 2$600 a 2$800 |
| Superior | 2$200 a 2$400 |
| Regular | 2$000 a 2$400 |
| **MATTE** | *Por kilo* |
| Paraná | $700 a 1$150 |
| **MASSA DE TOMATE** | |
| Nacional, por lata | 1$250 a 1$350 |
| Estrangeira | Nominal |
| **MANTEIGA** | |
| Especial, lata de 5 kilos | 6$700 a 7$500 |
| Idem, lata de 10 kilos | 5$500 a 7$200 |
| Idem, sem sal | 7$500 a 7$600 |
| Regular, baixa | 5$500 a 6$500 |
| Em lata de meio kilo | 4$500 a 5$500 |
| **MILHO** | *Por 60 kilos* |
| Superior, vermelho, novo | 16$500 a 17$000 |
| Misturado ou regular | 16$000 a 16$500 |
| Branco, secco, superior, sem mistura | 18$000 a 19$000 |
| **OVOS** | |
| Duzia | 2$400 a 3$800 |
| **POLVILHO** | *Por kilo* |
| Especial | $600 a $700 |
| Superior | Nominal |
| **PAIO** | *Por kilo* |
| Mineiro | — 7$500 |
| Rio Grande | 7$000 a 7$500 |
| **PRESUNTO** | *Por kilo* |
| Paulista, especial | 6$500 a 7$000 |
| Idem, regular | 5$000 a 6$000 |
| Mineiro | — 6$500 |
| Paraná | 6$000 a 6$500 |
| Rio Grande | — 6$000 |
| **SALAME** | *Por kilo* |
| Especial | 2$600 a 2$800 |
| Typo italiano | 3$500 a 4$000 |
| Regular | 2$000 a 2$800 |

---

(84) FOLHETIM DO "CORREIO DA MANHÃ"

# OS ERROS DA MOCIDADE

POR **Xavier de Montépin**

Em cima desta mesa estava um volumoso livro aberto.

Raul, ao passar, deitou os olhos para o livro.

Não póde conter um movimento de surpresa.

Deu um passo para traz, parou e olhou com mais attenção...

— Ah! ora esta!... exclamou elle alto bastante para ser ouvido por Nathan, é singular, é extraordinario!

— O que? perguntou o judeu arrancando-se á sua contemplação.

— Poder-me-ia explicar, disse Raul, por que razão, este livro está aberto nesta pagina?

— Que livro?

— Este.

Nathan chegou-se e pegou no volume.

— Um livro de brazões, exclamou elle.

— Como vê.

— Meu fidalgo, este livro não é meu, e não sabia que estava aqui.

— Devéras?

— E' como tenho a honra de lhe dizer... Quanto á pagina em que está aberta, vejo que contém a geneologia dos marquezes de la Tremblaye, antiga casa da Picardia, mas não conheço ninguem deste nome. E' o senhor?

Raul não respondeu.

A sua surpresa e a sua commoção cresciam de instante a instante.

Nathan continuou a olhar para a pagina impressa em grandes caracteres, e ornada de gravuras em madeira.

— Ah! ah! proferiu elle, aqui está o brazão desta familia: *uma faia de ouro em campo de golés*, com a divisa: *A faia não treme*...

Nathan interrompendo-se, abriu muito os olhos, exclamando:

— Mas eu conheço esta divisa e este brazão! Tanto um como outro estão esmaltados na caixa do seu relogio!... Ah! agora comprehendido a sua surpresa quando viu o livro aberto nesta pagina... O senhor é um la Tremblaye, não é verdade, meu fidalgo?

— Sim, respondeu Raul, sou um la Tremblaye, o ultimo da minha familia.

O judeu inclinou-se respeitosamente.

Mas, apenas o mancebo acabava de pronunciar estas palavras, ouviu-se um ruido subito na casa proxima.

O reposteiro agitado, abriu-se violentamente.

Dois pallidos rostos de mulher se mostraram ao mesmo tempo.

Depois, caiu o reposteiro.

Ouviu-se um grito abafado, a que succedeu o estrondo surdo de um corpo humano, caindo numa alcatifa.

— Deus de Abrahão, de Isaac e de Jacob!... murmurou Nathan com espanto, que é isto? que aconteceu?

E ergueu vivamente o reposteiro que separava a sala do quarto da cama.

Raul chegou-se por detraz delle.

Um espectaculo inesperado se lhe apresentou aos olhos ao mesmo tempo que aos do judeu.

Uma joven de espantosa pallidez, jazia no chão inanimada.

Deborah estava ajoelhada ao pé della.

Na joven desmaiada, Raul reconheceu a *filha do diabo*.

XXI

*A rua Ribalda*

Devemos recomeçar aqui o que já uma vez fizemos no decurso desta epopéa romantica.

Devemos parar por um instante, e, assim como interrompemos a nossa narrativa para iniciar os nossos leitores em todas as particularidades da existencia de Raul de la Tremblaye, do mesmo modo devemos retrogradar por causa da joven Hebe, e fazel-a conhecer nestas paginas tão bem como fizemos conhecer Raul.

Este novo episodio será curto, além de que, não julmos inteiramente desprovido desse interesse dramatico, que hoje exclusivamente se procura e aprecia.

Principiemos:

. . . . . . . . . . . . . . .

Pouco mais ou menos, dezoito annos antes do dia em que Raul de la Tremblaye viu em casa de Nathan, a bella Deborah ajoelhada junto da *filha do diabo*, desmaiada, eis o que se passava sob o céo abrazador do Languedoc e na antiga cidade de Tolosa.

Era quasi meia noite.

A atmosphera luminosa do mez de julho, mais transparente do que certas manhãs nevoentas dos climas do Norte, deixavam distinguir os objectos a grande distancia.

Uma consideravel affluencia de passeantes enchia as ruas principaes.

As proximidades da praça do Capitolio estavam atulhadas de estudantes, de officiaes e de burguezes, que ali saboreavam a frescura da brisa nocturna.

As lindas *grisettes* tolosinas, quasi tão celebres como as de Bordéos pela sua picante desenvoltura, passeavam esbeltas, ligeiras, provocantes, tocando apenas as pedras agudas com as pontas dos bem calçados pézinhos.

Deixemos de parte esta multidão variegada e estes bairros ruidosos.

Dirijâmo-nos para uma ruazinha escura, suja e sobretudo de má nomeada, em seguimento de um novo personagem com o qual vamos travar conhecimento.

Este personagem era um mancebo.

Pelo menos, assim se podia conjecturar ao ver a sua estatura alta a direita e o seu andar firme e rapido.

Quanto á sua physionomia, decerto tinha algum interesse em a esconder a todas as vistas, porque a occultava, não só debaixo das largas abas de um chapéo de feltro preto, mas tambem com a golla levantada de um capote de côr escura.

Um capote!...

No mez de julho!...

Em Tolosa!...

Que de pontos de admiração seria preciso collocar seguidos uns aos outros, para examinar convenientemente tudo o que um semelhante facto tinha de insolito, de anormal e mesmo de incrivel!... Seguramente, algum drama terrivel, algum tenebroso mysterio se occultava nas dobras daquelle capote!

O mancebo em questão dirigia-se, como já dissemos, para a ruasita mal afamada de que já fizemos menção ha pouco, e que tinha conservado, desde a edade média, o antigo nome tão significativo da rua Ribalda.

Logo que ali chegou, começou a andar mais devagar, levantando o nariz, e parecendo examinar os numeros das portas com extrema attenção.

Todas as casas estavam fechadas de alto a baixo.

Só alguns raios luminosos se escapavam por entre as mal unidas portas das janellas.

Ouvia-se tambem ruidos vagos e confusos, tumultuosos e indistinctos.

Formavam-se estes ruidos de uma multidão de sons incoherentes, cuja causa ao principio parecia impossivel definir. Depois, pouco a pouco, os ouvidos distinguiam nesta melopéa confusa, o som metallico do dinheiro, o tinir dos copos, e as cantigas, interrompidas pelo estrepito dos beijos dados e recebidos.

Resumamos tudo em poucas palavras, cada habitação da rua Ribalda, era uma espelunca ou um lupanar.

Uma só casa, de um unico andar, melancolica, sombria, silenciosa, parecia dormir profundo somno no meio das suas irmãs tão acordadas.

O mancebo parou defronte desta casa.

Estudou por um instante a sua frontaria muda.

Depois murmurou:

— Numero 13, é aqui mesmo.

Chegou-se e empurrou a porta.

Esta não cedeu.

Procurou uma aldraba ou um cordão de campainha.

Não havia nem uma coisa nem outra.

O mancebo hesitou primeiro.

Mas tomou logo uma resolução, e começou a bater discretamente e a pancadas compassadas.

Ninguem respondeu, ninguem appareceu.

— Oh! oh!... disse elle entre dentes, ter-me-iam porventura enganado? estará a casa desabitada?

E tornou a bater, mas, desta vez muito mais forte e com pancadas deseguaes e precipitadas.

Este motivo produziu o seu effeito.

Abriu-se uma janella no primeiro andar.

Appareceu a cabeça de uma velha e uma voz rouca, gritou estas palavras.

— Vá andando, a seu caminho, seu brejeirão!

O mancebo recuou alguns passos para ver melhor o que assim lhe falava, e respondeu saudando com um gesto que cheirava a fidalgo a uma legua de distancia:

— Peço-lhe mil perdões, minha senhora, por a contradizer, mas nem sou um *brejeirão*, nem vou andando o meu caminho...

— Devéras! e por que?

— Porque é justamente aqui que eu venho...

— Então, enganou-se na porta...

— Não acredito.

— Se procura *batota* ou casa de moças, vá mais adeante.

— Não procura moças nem jogo.

— Então, que quer?

— O numero 13, da rua Ribalda.

— Ah! ah!

— E' aqui, *sim*, ou *não!*

— E' aqui.

— Ora ainda bem.

— Sim, mas neste numero treze, só ha uma pobre velha, que, passando a meia noite, já não abre a porta a ninguem... Assim, repito-lhe, vá andando o seu caminho.

E a interlocutora do mancebo fez menção de fechar a janella.

Mas o desconhecido obstou-lh'o tirando debaixo do capote uma comprida bolsa de séda encarnada cheia de dinheiro, que agitou de modo que lhe fez resoar o que continha.

Este ruido produziu effeito magico.

A janella, meio fechada, ficou entreaberta.

O mancebo proseguiu apressadamente, posto que com voz de proposito suffocada:

— Se é a senhora Clodion, como não duvido, é exactamente a senhora que procuro, e a quem destino todo o ouro que está bolsa contém...

— Isso agora é outro cantar, murmurou a velha, assim é que é falar!...

E accrescentou em voz alta:

— Espere, meu fidalgo, eu já vou... eu já vou abaixo!...

— Ora, graças!... exclamou o mancebo, a quem o precedente dialogo parecia ter submettido a paciencia a uma rude prova...

Apressamo-nos a dizer aos leitores, que não esperou muito tempo.

O tinir do ouro tinha sem duvida restituido á velha todo o vigor da mocidade.

Passados alguns instantes, abriu a porta, que dava para a rua, e disse ao desconhecido:

— Entre, meu fidalgo, aqui me tem ás suas ordens!

Sigâmos ao interior desta casa, o personagem que nella acabamos de introduzir.

Apenas a velha acabou de fechar a porta da rua achou-se o desconhecido rodeado das trevas mais compactas.

— Que é isto? perguntou elle, então nós estamos aqui em casa do diabo?

— Pouco menos, respondeu a velha chacoteando.

Em seguida accrescentou:

— Ande vinte e cinco passos sempre em frente, volte depois á direita, e logo verá a claridade...

XXII

*A senhora Clodion*

O mancebo seguiu sem hesitar as indicações da velha.

Andou vinte e cinco passos.

*(Continúa).*

As colicas uterinas mesmo de gravidez por mais violentas que sejam cedem em 2 horas com a

FLUXO-SEDATINA

É o GRANDE REGULADOR E CALMANTE DA MULHER. Combate as COLICAS UTERINAS em 2 horas. Actua rapidamente nas inflammações do UTERO e dos OVARIOS. A "FLUXO-SEDATINA" é de acção prompta e efficaz em todos os casos de suspensões, irregularidades, REGRAS EXCESSIVAS, faltas de regras, REGRAS DOLOROSAS, corrimentos, CATARRHO DO UTERO, flores brancas e accidentes DA EDADE CRITICA. Nos PARTOS é um poderoso auxiliar, porque facilita, diminue as dôres e EVITA AS HEMORRHAGIAS. A "FLUXO-SEDATINA" é usada com optimos resultados nos hospitaes e maternidades, dando sempre RESULTADOS CERTOS. Licenciado pelo D. N. de S. P. sob o n. 61, em 28—6—1914.

TOME VIGOGENIO

O VERDADEIRO FORTIFICANTE

Porque é um tonico alimento. Altamente concentrado.
Porque substitue com vantagem o Oleo de Figado de Bacalháo.
As gorduras dão diarrhéa e erupção na pelle.
Porque contem Phosphoros, Cal, Vanadato e Arseniato.
Porque dá sangue e cria carnes.
Porque dá côres ás moças pallidas.
Porque desenvolve as creanças rachiticas e anemicas, augmentando o peso 2 kilos por cada vidro.
Só os fracos estão expostos á tuberculose.

O VIGOGENIO é o tonico do sangue, nervos, pulmões, coração e dos impotentes.

VENDE-SE EM TODA PARTE (4714)

| | |
|---|---|
| **SAL** | |
| Fino, estrangeiro, caixa com 12 vidros | 31$000 a 35$000 |
| Idem, nacional, idem | 24$000 a 25$000 |
| Moido, por sacco de 60 kilos | 13$000 |
| Grosso, idem | 9$500 a 10$000 |
| Saquinho de 2 kilos, por saquinho, nacional | $800 |
| Idem, estrangeiro | 1$000 |
| **TOUCINHO** | Por kilo |
| Especial | 2$800 a 2$900 |
| Superior | 2$700 a 2$800 |
| De fumeiro | 3$000 a 4$000 |
| **VINAGRE** | Barril de 80 litros |
| Estrangeiro | Nominal |
| Nacional | 27$000 a 29$000 |
| **VINHO TINTO** | Barril de 100 litros |
| Nacional | 90$000 a 100$000 |
| Alvarelhão | 200$000 a 270$000 |
| Collares | 240$000 a 270$000 |
| Virgem | 250$000 a 270$000 |
| **VELAS** | Caixa com 25 pacotes |
| Esplendor | 39$000 a 41$000 |
| Matarazzo | 39$000 a 41$000 |
| Brilhante, idem | 15$500 |
| **XARQUE** | |
| Rio da Prata, patos e mantas | 3$000 a 3$100 |
| Idem, idem | 2$700 a 2$900 |
| Pelotas, idem | 2$400 a 2$600 |
| Mineiro, idem | 2$100 a 2$300 |
| Matto Grosso, idem | 1$800 a 2$100 |

Chamamos a attenção dos nossos leitores do interior para os preços correntes do "Correio da Manhã" que são diariamente rubricados.

## TRANSFERENCIAS SUSPENSAS

Companhia Estrada de Ferro e Minas S. Jeronymo, até ao dia 6 de junho.
Companhia Docas de Santos, do dia 21, até ao pagamento do dividendo.
Companhia Energia Electrica Riograndense, dia 10, ás 2 horas da tarde.

## ASSEMBLÉAS CONVOCADAS

Companhia Estrada de Ferro e Minas de S. Jeronymo, dia 5, ás 2 horas da tarde.
Companhia Fabrica de Vidros e Crystaes do Brasil, dia 10, ás 3 horas da tarde.

## VENDAS JUDICIAES

Dia 8 — 500 apolices do Emprestimo Municipal de 1917, ao portador, [illegible] do Banco do Brasil.

## REUNIÃO DE CREDORES

1ª VARA CIVEL

Concordata de Brasiliano & Pinto, dia 11, ás 1 1/2 hora da tarde.
[illegible]

4ª VARA CIVEL

[illegible]

5ª VARA

[illegible]

6ª VARA

[illegible]

## MERCADO DE TRIGO

BUENOS AIRES, 2.

[illegible]

## MOVIMENTO DO PORTO

ENTRADAS DO DIA 3

[illegible]

SAHIDAS DO DIA 3

[illegible]

## MARITIMAS

### VAPORES ESPERADOS

[illegible]

### VAPORES A SAIR

[illegible]

## MACHINA DE APPARELHO

[illegible] machina, para [illegible] preço vantajoso; [illegible] 166. (A 6723)

DIABETES

Por um dever de gratidão ensinarei [illegible] radicalmente [illegible] F. Carvalho — S. João da Bôa Vista, S. Paulo. (12938)

## DEPOSITO OU OFFICINA

[illegible] prato, com 6m,50 de largo [illegible] comprido e 5m,20 [illegible] da Conceição n. 166. (A 6723)

# LEILÕES

**A MUTUANTE (S. A.)**

Rua 7 de Setembro, 179

Leilão de penhores, em 17 de junho

Os prazos das cautelas vencidas serão reformadas até á vespera.

Serão vendidos em Bolsa os titulos de cauções vencidas, cujos prazos não tenham sido reformados até o fim do corrente mez. (A 7434)

LEILÃO DE PENHORES
Cia. AUREA BRASILEIRA
Matriz: em 15 de Junho
11, Avenida Passos, 11
Filial: Em 18 de Junho
Rua 7 de Setembro, 187
(13526)

## Implorando a caridade

ANGELA PECURANO, viuva, com 86 annos de edade, completamente cega;
MARIA VENTURA, de 96 annos de edade, viuva;
PAULINA DE FIGUEIREDO, viuva, com tres filhos e impossibilitada de trabalhar;
ENTREVADA, rua do Chichorro n. 4, casa XVIII, doente, impossibilitada de trabalhar, tendo duas filhas, sendo uma tuberculosa;
CARLOTA, pobre velhinha sem recursos;
ELVIRA DE CARVALHO, pobre cega e sem amparo da familia;
FRANCISCA DA CONCEIÇÃO BARROS, cega de ambos olhos e idosa;
UM INFELIZ ALEIJADO;
FELICIANA LUCAS, viuva, paralytica;
VIUVA SANTOS, com 68 annos de edade, gravemente doente de molestias internas;
JULIETA — EMILIA, duas pobres paralyticas;
THEREZA, pobre ceguinha sem auxilio de ninguem;
VIUVA SOARES — Sem poder trabalhar;
JOSEPHINA GUIMARÃES DA SILVA, viuva com filhos e sem recursos.

## Amas seccas e de leite

OFFERECE-SE uma ama secca dando referencias de sua conducta. Rua Sampaio Vianna n. 68, casa 10. (A 6520) A

## Cozinheiros e cozinheiras

COZINHEIRA — Precisa-se de uma, para forno e fogão, para casa de familia de tratamento, em S. Paulo. Apresentar referencias, á rua dos Ourives n. 50, 1º andar, na casa de José G. Carneiro & C., Ltd. (A 6711) B

PRECISA-SE de uma cozinheira que lave e passe roupa, para dormir em casa. Rua Conde de Bomfim numero 460. (A 7461) B

PRECISA-SE de uma boa cozinheira para casa de familia de tratamento. Rua Carvalho de Sá n. 33 A. (A 7439) B

## Creados e creadas

PRECISA-SE de uma empregada, á rua do Lavradio n. 49. (A 6730) C

PRECISA-SE de uma empregada para cozinheira e pequenos serviços, em casa de casal, á rua do Cattete n. 284; exige-se boa, pois paga-se bom ordenado. (A 6428) C

## Empregos diversos

COSTUREIRAS — Precisa-se, para confeccionar roupinhas de retalhos, á rua Santo Christo n. 244. (A 6518) D

OFFERECE-SE um rapaz para encerar e fazer limpeza em casa de familia, ou lavar automovel ou como encerador de pensão; dá referencias; quem precisar toque para B. M. 3345. Chamando: Joaquim, das 9 1/2 em deante. (A 7455) D

OFFERECE-SE uma moça com uma menina de cinco annos, com pratica de todos os serviços. Praia do Flamengo n. 224. (A 6538) D

PRECISA-SE de uma boa arrumadeira, que sirva tambem de copeira, para pequena familia de tratamento. Paga-se bem. Pedem-se informações. Trata-se na travessa Marquez de Paraná n. 28. (A 6710) D

PRECISA-SE de arrumadeira e arrumador de quartos; preferem-se moças e moços, no Jardim Hotel; rua Floriano Peixoto n. 235. (A 6713) C

PRECISA-SE de boas camiseiras, para grandes ordenados; rua da Assembléa n. 111. (A 6512) D

**TRABALHADORES — Precisam-se, para grandes obras no Interior. Paga-se bem, dando moradia gratuita em casas bem construidas. — Nos acampamentos encontram-se armazens que fornecem generos de primeira necessidade por preços inferiores ao do mercado. Para mais informações, no Dept. de Empregos da Light. Rua do Costa n. 39. (13737) D**

## Casas e commodos no centro

ALUGA-SE bella sala de frente, em casa de familia de tratamento, na praça dos Governadores n. 1, sobrado; entrada pela avenida Mem de Sá. (A 6746) E

SALA. Aluga-se: unico inquilino em casa de senhora só, Senado, 17, 1º andar. (A 7464) E

ALUGAM-SE juntos ou separados, o 2º e 3º andares da avenida Mem de Sá n. 274, com duas grandes salas de jantar, duas cozinhas com fogão a gaz, dois banheiros com agua quente, dois terraços com abundancia d'agua da rua e do motor e outros compartimentos, com todos os requisitos modernos. Trata-se á rua 7 de Setembro n. 170, loja; chaves no 1º andar. (A 7319) E

ALUGA-SE o sobrado da rua da Carioca n. 73, não serve para familia. (A 7330) E

ALUGAM-SE em casa de familia, dois quartos de frente, bem encerados a pessoas do commercio e de respeito. Rua Frei Caneca n. 388, sob. (A 7293) E

ALUGA-SE a casa n. 1 da avenida da rua Sacadura Cabral, 307, 2 quartos, 2 salas, cozinha e area, 280$. Garantia: deposito. E a casa n. 13, com 2 quartos e 1 sala e cozinha. Aluguel 200$. (A 6636) E

ALUGA-SE um amplo sobrado muito confortavel. Avenida Mem de Sá n. 23. (A 6630) E

ALUGA-SE um quarto em casa nova e de familia a rapazes, á rua do Rezende n. 163. (A 7396) E

ALUGA-SE quarto de frente com pensão; á rua dos Ourives 50 (2º andar). (A 6697) E

ALUGAM-SE uma sala de frente e um quarto mobilados, á rua da Quitanda 175, sobrado. Dá-se pensão de almoço e jantar ou sómente almoço a rapazes do commercio. (A 6678) E

ALUGA-SE um quarto para casal ou senhor só com ou sem pensão; á rua Paulo de Frontin 16, terreo. Telephone 5218. (A 7364) E

ALUGA-SE espaçoso quarto mobilado a moça de tratamento com ou sem pensão, á rua Senador Dantas 84, sobrado. (A 7427) E

ALUGA-SE sala ou quarto ricamente mobilados, telephone, banho quente ou frio, com ou sem pensão. Avenida Mem de Sá n. 272, sobrado. (A 7422) E

ALUGA-SE uma sala propria para escriptorio, á rua do Rosario numero 159, 1º andar. (A 6681) E

ALUGA-SE uma vasta sala para escriptorio ou atelier ou serviço limpo, á rua Gonçalves Dias n. 39, 2º. (A 7415) E

ALUGA-SE o palacete da rua Paulo de Frontin n. 16, esquina do Senado, novo e luxuoso. (A 7317) E

ALUGAM-SE duas salas proprias para consultorios, á rua do Ouvidor n. 11, 1º andar. Trata-se na loja, Café Amazonas. (A 7329) E

ALUGA-SE uma boa sala propria para escriptorio ou gabinete dentario; á rua Visconde de Itauna n. 37. (A 6581) E

QUARTO. Aluga-se, com entrada independente, com ou sem mobilia, a cavalheiro distincto, em casa de pequena familia, á rua Visconde de Pirassununga n. 48, sob., esquina da av. Salvador de Sá. (A 6619) E

RUA SACCADURA CABRAL — Aluga-se o n. 150, esplendido armazem. Trata-se na Rio Branco n. 47, 2º andar, com o sr. Brandão. (A 7376) E

## Lapa e Santa Thereza

ALUGA-SE em ponto muito socegado de Santa Thereza, um quarto e gabinete juntos, á cavalheiro distincto. Rua Constante Jardim n. 12. Telephone Central 5814. Bonde Paula Mattos. (A 7411) F

ALUGAM-SE confortaveis quartos a senhores do commercio, bellissima vivenda, agua com abundancia; preço de 120$ a 180$, no palacete Bragança, Maranguape n. 9, largo da Lapa. (A 7241) F

ALUGA-SE uma linda sala mobilada; rua Moraes e Valle n. 12, Lapa. (A 7302) F

ALUGAM-SE uma sala e um quarto com pensão; rua Augusto Severo n. 218, Lapa. (A 7323) F

ALUGA-SE uma sala e um quarto, com pensão, com mobilia e sem mobilia. Rua Conde de Lage n. 2 (Lapa). (A 7298) F

SALA DE FRENTE. Aluga-se mobilada, em casa de respeito, para dois rapazes, á rua Theotonio Regadas, 18, Lapa. (A 6614) F

PILULAS DE JALAPA
DE ABREU SOBRINHO
Tonturas — Dor de Cabeça — Prisão de Ventre
Em todas as pharmacias
(13505)

## Cattete, Laranjeiras, Botafogo e Gavea

ALUGA-SE o predio da rua Paula Brito n. 142, (Andarahy), para pequena familia. Trata-se no Banco Portuguez do Brasil, Candelaria, 24. (13221) G

ALUGAM-SE boas salas de frente com pensão a casaes ou rapazes; rua Cassiano n. 11, Gloria. (A 6764) G

ALUGA-SE uma casa para familia: Sorocaba n. 38. Está aberta do meio-dia ás 5 horas. Trata-se á rua 7 de Setembro n. 101. (A 6715) G

ALUGA-SE o predio da rua Carvalho de Sá n. 53. Chaves no 51; informações com o sr. Mancio. Rua Chile n. 21, 2º andar. Cattete. (A 7121) G

ALUGA-SE um esplendido quarto com pensão para um casal sem filhos e outro dito para solteiro. Com vista para o mar e casa situada em centro de jardim, á rua 2 de Dezembro n. 19. (A 7640) G

APOSENTOS confortaveis para familias distinctas, sem creanças, agua corrente, alimentação esmerada, linda vista, logar socegado e muito saudavel. Ladeira da Gloria n. 115, subida ao lado do Hotel Gloria. (A 6537) G

ALUGA-SE elegante casa pintada de novo, com 2 salas, 2 quartos, banheiro; informações á rua General Polydoro n. 308. (A 6706) G

ALUGA-SE uma sala de frente ou um quarto, bem mobilados, a cavalheiro, rua Pinheiro Machado, 34. (Laranjeiras). (A 7128) G

**ALUGA-SE o predio n. 36, á Rua do Senador Vergueiro, esquina de Paysandú. Trata-se no mesmo, com o proprietario, das 10 horas ao meio-dia, diariamente. (A 5786) G**

ALUGA-SE uma ampla sala de frente, com optima pensão, com ou sem mobilia, em casa de familia. Rua Senador Vergueiro n. 148. (A 6453) G

ALUGAM-SE 2 vagas para moços do commercio. Rua do Cattete, 141. (A 7138) G

ALUGA-SE, em casa de familia, 1 sala e um quarto mobilados, com pensão. R. Marqueza de Santos, 29. L. do Machado. Telep. B. M. 1788. (A 7267) G

ALUGAM-SE bons apartamentos, salas e quartos, na pensão Ritz. Rua Santo Amaro n. 44. (A 7266) G

ALUGA-SE uma casa de dois quartos, duas salas, cozinha, tanque e banheiro. Preço 280$. Rua S. João Baptista n. 51. (A 7343) G

ALUGA-SE sala de frente e quarto mobilados, com pensão, á rua 2 de Dezembro n. 77, sobrado. (A 7349) G

ALUGA-SE um quarto mobilado em casa de familia, residente á rua Almirante Tamandaré; pede-se referencias. Informações: tel. B. M. 1175. (A 6561) G

ALUGAM-SE á rua Marquez de Abrantes n. 151, quartos a preços muito modicos a casaes de respeito e moços do commercio. Optima pensão. Tel. B. M. 3543. (A 6605) G

A' rua 2 de Dezembro, 12 (Flamengo), casa de familia de tratamento; aluga-se um quarto mobilado para dois senhores ou rapazes do commercio. (A 6606) G

ALUGAM-SE em casa de familia excellente sala de frente mobilada e um quarto com pensão a casal ou cavalheiros; á rua Laranjeiras 259. (A 6687) G

ALUGA-SE um quarto completamente independente, bem mobilado a cavalheiro distincto ou casal sem filhos; Cattete n. 64, sobrado. Teleph. B. M. 1905. (A 7386) G

EM casa de familia do maximo respeito aluga-se uma excellente sala de frente, com optima pensão; rua Machado de Assis n. 37, Flamengo. (A 6716) G

EM casa de familia estrangeira alugam-se sala e mais um quarto, mobiliario novo, magnifica vista, entrada completamente independente, para casal ou senhor de respeito. Cattete 94, 2º andar. Tel. B. M. 2701. (A 6734) G

FLAMENGO — Aluga-se um aposento mobilado, com pensão, a casal ou cavalheiro de tratamento, em casa de familia de respeito; á rua Silveira Martins n. 26. (A 6699) G

PENSÃO — A' praia de Botafogo n. 468, casa de familia de todo respeito, alugam-se alguns commodos, com pensão, a pessoas sérias ou casaes nas mesmas condições. Mensalidades, com excellente tratamento: 500$ e 600$ a casaes e 350$ e 380$ a senhores. Tem telephone. (A 6100) G

**PRAIA DO RUSSELL — linda sala de frente, quarto de banho e mesa excellente, aluga-se a pessoas de tratamento na Praia do Russel 160. (A 7397)**

QUARTO — Aluga-se um em casa de familia á rua Bento Lisboa, 6, a uma senhora de respeito. (A 6529) G

QUARTO bem mobilado e com pensão excellente, aluga-se a cavalheiro de tratamento. Preço modico. Rua Silveira Martins n. 70. (A 7436) G

SALA e quarto, completamente mobilados, para casal, ou rapazes de tratamento, alugam-se em casa de casal distincto, á rua Conde de Baependy n. 13. B. M. 1852. (A 6589) G

**SALA DE FRENTE E QUARTO**

Aluga-se em casa de familia a senhores de respeito. Phone B. Mar 1643. (A 6519)

SALA DE FRENTE. Alugam-se bem mobiladas, em casa de familia; rua Marquez de Abrantes n. 101. (A 6562) G

SALAS DE FRENTE — Alugam-se esplendidas, agua corrente e telephone, á rua Santo Amaro n. 21. (A 7426) G

## Leme, Copacabana e Leblon

ALUGA-SE a casa da rua Santa Clara n. 129, Copacabana, mobilada. Aluguel 800$ e taxas. (A 6705) H

ALUGA-SE um quarto, com pensão, com ou sem mobilia, a um casal de tratamento em casa de familia distincta. Rua Copacabana n. 892-A. (A 6724) H

ALUGAM-SE bons quartos com optima pensão na rua Buarque, 39. Pensão Therezina. Tel. S. 2770. Diarias desde 9$. (A 6735) H

ALUGA-SE um bom quarto em casa de familia distincta á rua Salvador Corrêa n. 62, casa 6, Leme. (A 7445) H

ALUGAM-SE dois espaçosos quartos mobilados a casal ou cavalheiros de tratamento, com pensão, inteira ou meia, em casa de familia respeitavel, proximo á praia de banhos, á rua Figueiredo Magalhães n. 141. Telephone Ipanema 1625. (A 7268) H

ALUGA-SE em casa de familia um ou dois quartos, em communicação, mobilados, com pensão, a casal distincto, á rua Gustavo Sampaio numero 158, Leme. (A 7260) H

ALUGA-SE em casa de familia uma boa sala de frente, a cavalheiros ou casal. Rua Goulart n. 39, Leme. (A 7293) H

ALUGA-SE, por contrato, moderno bungalow a pequena familia de tratamento, com 6 quartos e demais dependencias. Trata-se á rua Bulhões de Carvalho n. 109, das 3 ás 6. Entrada pela rua Barcellos. (A 6336) H

ALUGA-SE um quarto em casa de familia de tratamento, Cattete 112-A, 1º andar. (A 6697) E

ALUGA-SE a senhor distincto, dando referencias, uma optima sala de frente. R. Copacabana 747. T. Ipanema 1789. (A 7370) H

ALUGA-SE boa casa á rua Copacabana n. 958. Tratar na rua do Rosario n. 137, com Ananias. (A 7116) H

**ALUGA-SE a casa da rua 20 Novembro 342, Ipanema, mobilada, com jardim, garage e telephone. Póde ser vista de 2 ás 5. Tratar com o sr. Braga, na administração do "Correio da Manhã". — Central, 37. (6497) H**

LEME — Aluga-se um pequeno quarto mobilado a uma pessoa só. Sul 1683. (A 6565) G

## Saude, Praia Formosa e Mangue

ALUGA-SE a magnifica casa da rua Capitão Senna n. 21, com 2 boas salas e tres quartos. Aberta das 8 ás 12 horas; trata-se na avenida Passos n. 46, com Tavares. (A 7463) I

ALUGA-SE uma sala e quarto com direito á cozinha, á rua Senador Euzebio n. 61, 2º andar. (A 6731) I

ALUGA-SE em casa de familia um quarto com moveis a casal sem filhos ou senhor de respeito; á rua Visconde de Itauna n. 525, terreo. (A 6714) I

## Catumby e Estacio e Rio Comprido

ALUGA-SE um pequeno quarto em casa de familia a um senhor ou pessoa que trabalhe fóra; rua Zamenhoff n. 21. P. referencias. (A 6749) J

ALUGA-SE um quarto por 50$ a uma senhora que trabalhe fóra ou um casal nas mesmas condições. Itapirú n. 81, casa VIII. (A 6533) J

ALUGA-SE boa sala e um quarto com pensão á familia. Aristides Lobo n. 83. (A 5901) J

OPTIMA sala e dois optimos quartos — Alugam-se em casa de familia de tratamento, juntos ou separados, com pensão, em logar fresco a vinte minutos da cidade. Ver e tratar á rua do Bispo n. 173. (A 6592) J

## Haddock Lobo e Tijuca

QUARTO MOBILADO. Aluga-se em casa de pequena familia, um bom quarto mobilado com janella, tendo direito ao café pela manhã. Rua Silva Guimarães n. 53. Fabrica das Chitas. Preço 100$. (A 6718) K

SALAS. Alugam-se duas optimas e independentes e tambem um quarto em rua arborizada e proxima á Haddock Lobo, em casa de senhora só. Tel. V. 5120. (A 7449) K

ALUGAM-SE magnificos aposentos com ou sem pensão; á rua do Mattoso n. 113. (A 6542) K

ALUGA-SE em casa de familia, a um casal, um bom commodo mobilado com pensão, á rua do Bispo numero 240, perto Haddock Lobo. Tel. Villa 669. (A 6557) K

ALUGA-SE o 1º andar da rua Aristides Lobo n. 77. (A 7264) K

ALUGA-SE o predio da rua Barão de Ubá n. 117, quasi junto á rua Haddock Lobo, com 4 quartos, 2 salas, copa, dispensa, bom quintal e mais dependencias; para ver as chaves estão á rua Haddock Lobo n. 134 e para tratar, á rua 7 de Setembro n. 227, loja. (A 7272) K

PENSÃO — Aluga-se quarto com pensão a casal. Informa-se tel. Villa 521. (A 6657) K

## São Christovão, Andarahy e Villa Isabel

ALUGAM-SE boas casas, para casal por 250$, á rua Petrocochino numero 72, Villa Isabel. Tratar com o encarregado na casa III, ou á avenida Rio Branco n. 103, 1º andar, sala 4, com o dr. Carvalho. (A 6732) L

ALUGA-SE loja nova de esquina, sem luvas, preço de 360$ de aluguel. Ver na mesma de 1 ás 5 da tarde, á rua São Francisco Filho, 158, Andarahy. (A 6547) L

ALUGA-SE a casa da rua Senador Alencar n. 100, por 300$ e as taxas, com duas salas grandes, 3 quartos, cozinha e mais necessarios; bonde á porta: S. Luiz Durão. (A 6595) L

ALUGA-SE um optimo e confortavel predio, com dois pavimentos, á r. Senador Nabuco n. 144. Chaves, por favor no n. 142 e tratar á rua Municipal n. 20, 1º andar, com o senhor Tostes. (A 5977) L

ALUGAM-SE a moços do commercio, espaçosos commodos, com todos os requisitos de conforto e hygiene, logar socegado e saudavel; agua com fartura, á rua Barão de Ubá, 45. (A 1555) L

ALUGA-SE a boa casa da rua Grajahú n. 141; está aberta. Tratar com a casa bancaria Lafayette Bastos & C., á rua Buenos Aires n. 46. Tel. Norte 1587. (A 7380) L

ALUGAM-SE bons quartos em casa de familia para rapazes ou casal só; rua S. Francisco Xavier n. 573, Maracanã. (A 6640) L

ALUGA-SE o lindo predio da rua Juiz de Fóra n. 123, no Andarahy, em frente á fabrica Alba (praça Verdun). (A 6596) L

FAMILIA de tratamento aluga um quarto independente a rapaz ou cavalheiro distincto; rua Mariz e Barros n. 395. (A 6623) L

## SUBURBIOS

ALUGA-SE o predio da rua Filgueira de Lima (ex-Diamantina) numero 146, Riachuelo, com tres quartos, duas salas, cozinha, banheiro, etc.; as chaves no n. 144. (A 7447) M

ALUGA-SE uma casa com quarto, sala e cozinha com carta de fiança e mez a vencer. Rua Miguel Rangel n. 121. A. Cascadura. (A 6628) M

ALUGA-SE o esplendido predio para familia de tratamento, sito á rua 24 de Maio n. 409, dois pavimentos, porão, salão, e mais tres compartimentos, superior 6 grandes dormitorios e 2 grandes salas e mais dependencias, jardim, grande quintal, varanda ao lado. Aluguel modico. Tratar: rua Carlos de Carvalho n. 58. (A 6573) M

ALUGA-SE, contrato, confortavel predio acabado de pintar, á rua Victor Meirelles n. 36, estação do Riachuelo, 3 salas, 6 quartos, banheira, fogão e aquecedor a gaz e mais dependencias; trata-se no n. 32. (A 5051) M

ALUGA-SE um optimo sobrado á familia de tratamento, á rua 24 de Maio n. 40. Tres mezes em deposito ou fiador idoneo. Tratar na av. Rio Branco n. 117, 1º andar, sala 22. (A 6539) M

## NICTHEROY

ALUGA-SE o predio á rua Doutor Octavio Carneiro n. 94, Andarahy, com optimas accommodações para familia. Trata-se ao lado no 96. (A 6707) T

ALUGA-SE o predio da avenida 7 de Setembro n. 332, para familia de tratamento, com 6 quartos, 2 salas, etc. Chaves no n. 346. Trata-se no Rio, Avenida Central n. 97, com o sr. Osorio, das 14 ás 16 horas. (A 6722) T

ALUGAM-SE bons quartos em casa de familia com pensão, ou meia pensão. Rua Coronel Moreira Cesar, 180, Icarahy. (A 6524) T

ALUGA-SE o predio da rua José Bonifacio n. 210, com 2 salas, 2 quartos e mais dependencias, perto de tres praias de banho. Chaves no 214 e trata-se no Rio, rua do Carmo, 41, sala 2. (A 6558) T

ALUGAM-SE magnificos quartos mobilados, com pensão a casal desde 300$, no excellente predio da rua José Bonifacio n. 56. (A 5774) T

ALUGAM-SE duas boas salas de frente mobiladas a preços modicos. Praia de Icarahy 1-A. Palacete branco T 1928. (A 6685) T

## ILHAS

ALUGA-SE excellente casa mobilada á P. da Freguezia, 41. I. do Governador. Trata-se na mesma. (A 7357)

PILULAS DE JALAPA
DE ABREU SOBRINHO
Congestão de Figado — Prisão de ventre
Em todas as pharmacias
(13504)

## Compra e venda de predios e terrenos

CASA — Vende-se uma á rua Aristides Lobo, com 5 quartos, 2 salas, banheiro, fogão a gaz, etc.; trata-se á r. dos Ourives 65, 1º andar, com o dr. Costa. (A 6528) N

PALACETE PEQUENO — Por pouco dinheiro — Vende-se o da ladeira do Senado n. 22, construcção modernissima, com todo conforto para familia de gosto e grande tratamento, situado perto da rua do Riachuelo; entrega immediata, pois está vasio; póde ser visto a qualquer hora; as chaves no n. 23, com o sr. Nicola. (A 7453) N

PREDIO — Vende-se um para pequena familia á travessa de São Vicente de Paula n. 21 A. Haddock Lobo; está vasio; foi reformado; ver e tratar no mesmo, de 1 ás 4 da tarde. (A 6656) N

VENDE-SE a casa da rua Borda do Matto n. 36, Andarahy, construcção moderna, com todos os requisitos de hygiene e conforto para familia de tratamento, situada em meio de jardim e optimo pomar; as chaves estão na casa proxima, á rua Gurupy n. 11, e trata-se com a proprietaria, á rua Frei Caneca n. 68, loja. (A 6270) N

VENDE-SE um bom predio á rua Luiz Barbosa n. 22, com 3 quartos, 2 salas, cozinha, banheiro, etc.; fóra, quarto para empregado, entrada para automovel, em leilão, sexta-feira, 4 de junho, ás 5 horas da tarde, pelo leiloeiro AGENOR. (A 7015) N

**BELLA VIVENDA**

Vende-se um magnifico predio de dois pavimentos typo moderno, situado em centro de grande jardim (20 x 51 1/2 metros) junto aos banhos de mar, em rua que está sendo calçada. Tem 7 quartos, 2 salas, 2 saletas, copa, cosinha, magnifico quarto de banhos, 3 privadas, banheiro para creados, para guardar miudezas, 2 alpendres, varanda, tanque para lavar, gallinheiro, etc.

Rua Prudente Moraes, 259, Ipanema.

Trata-se á Rua Camerino, 97, com o Snr. Almeida. (13730)

VENDE-SE, em Nictheroy, uma casa com 3 quartos, 3 salas, cozinha, despensa e com luz electrica; bonde de 100 réis á porta, dez minutos distante dos banhos de mar. Preço de occasião; a tratar na mesma, á rua Saldanha Marinho n. 167. (A 6586) N

VENDE-SE uma boa casa na rua Jardim n. 59, Penha. Trata-se na rua 28 de Agosto n. 83. Tel. Ip. 762. (A 7251) N

VENDE-SE uma pequena casa nova, com quarto, sala e cozinha, 2 tanques e privada, sendo tudo em ponto grande; rua Caldas Barbosa n. 51, estação da Piedade, 5 minutos do trem. (A 6569) N

VENDE-SE um terreno com algumas materiaes, com 5,20 x por 18, na rua Dr. Rego Barros n. 72; informa-se no n. 67 da mesma rua. (A 6525) N

VENDE-SE a boa casa, com chacara, tendo 105 metros de fundos por 33 de largo, á rua Emilia n. 23, Piedade. Salta-se na Avenida Suburbana n. 2.540. (A 7358) N

VENDE-SE um terreno com 10 por 40 de fundos, na rua Santa Alexandrina n. 333. Trata-se na rua dos Ourives n. 101. (A 7353) N

## TERRENOS PARA LAVOURA

Vendem-se optimos sitios na estação de Belém, para lavoura, em pequenas prestações mensaes. Tratar no local em frente da estação com o sr. Alves. (4329)

VENDEM-SE os predios á rua Augusta ns. 40, 44 e 46 (Santa Thereza), em leilão, dia 7, ás 3 horas, no armazem do leiloeiro Julio; Av. Rio Branco, 183. (13404) N

VENDE-SE por 30 contos, facilitando o pagamento (vale o dobro), uma enorme chacara, tendo ao centro um elegante e confortavel predio novo, proximo á maior fabrica do Brasil, em construcção, podendo vender 20 lotes; o motivo é retirada forçada e urgente; photographia e tratar á rua Frei Caneca n. 62, barbeiro, das 11 ás 13 da manhã. (A 6708) N

PREDIO na Tijuca — Vende-se um com amplas accommodações, 2 salas, 6 quartos e mais dependencias, grande porão habitavel, etc. Informações com o dr. Lima, das 3 ás 5 hs., rua Rodrigo Silva, 5, sobrado. (A 6728) N

VENDE-SE uma casa toda mobilada, completa; a tratar na praça dos Governadores n. 1, sobrado, entrada pela Avenida Mem de Sá. (A 6748) N

VENDE-SE um terreno, 5.000 metros quadrados, proprio para pomar ou avenidas, perto da estação de Nilopolis, Estado do Rio, Avenida Mirandella; vende-se um 100 x 63 de fundos, para pomar, esquina de duas ruas, Roldano Gonçalves e Magino Carvalho. Trata-se com M. Campos, rua Sete de Setembro n. 237, Rio. (A 6748) N

VENDE-SE pela melhor offerta um terreno no logar de mais futuro, Esplanada do Senado, rua Paulo de Frontin, com 7 mts. de frente por 30 de fundos. Informa-se tel. B. M. 319, até meio-dia. (A 7305) N

VENDE-SE o bom predio á rua Euclydes da Cunha n. 75, S. Christovão, em leilão, pelo leiloeiro Palladio, quarta-feira, 9 de junho de 1926, ás 2 1/2 horas da tarde. (A 6350) N

**Banco Popular do Brasil**

RUA SACHET, 28

| | |
|---|---|
| Capital realizado | 1.200:000$000 |
| Fundos de reserva | 438:000$000 |

DEPOSITOS
DESCONTOS
EMPRESTIMOS POPULARES.

Este Banco inicia seu expediente ás 10 horas e o encerra ás 15.
(Movimento de Caixa sem interrupção)
Emprestimos e Descontos só aos seus accionistas. (13550)

VENDE-SE um terreno na estação de Bento Ribeiro. Trata-se na rua Paramirim n. 11. (A 6709) N

VENDE-SE o superior predio da rua Tonelero n. 49 (Copacabana), em leilão, no dia 4, ás 4 horas, pelo Julio. (13407) N

VENDE-SE o esplendido palacete á rua Getulio n. 153 (Todos os Santos), em leilão, no dia 5, ás 4 1/2 horas, em frente ao mesmo, pelo Julio. (13406) N

VENDEM-SE, no Pedregulho, rua Marechal Aguiar, antiga Nora, 2 lotes de terreno de 12 x 30 e 7 x 13 cada um. Mostra e trata Casa Figueiredo & Gonçalves. Uruguayana 95. (A 6721) N

VENDE-SE o terreno da rua Maria Flora n. 120, em frente ao Ambulatorio, no Encantado, 22 x 66, ou separado. Tratar Uruguayana 95. Figueiredo. (A 6584) N

VENDEM-SE duas casinhas novas, com agua e luz, perto da estação de Cavalcanti; preço 8 contos cada uma. Trata-se á rua dos Cardosos n. 171 A. Cascadura. (A 6622) N

VENDE-SE o bom predio á rua Francisco Eugenio n. 118, São Christovão, em leilão, pelo leiloeiro Palladio, terça-feira, 8 do corrente, ás 4 1/2 horas da tarde. (A 6552) N

VENDE-SE o solido predio para negocio, com barracão aos fundos, á rua Francisco Eugenio ns. 87 a 91, S. Christovão, em leilão, pelo leiloeiro Palladio, terça-feira, 8 do corrente, ás 4 1/2 horas da tarde. (A 6551) N

VENDE-SE o terreno da rua Concordia n. 34, Paula Mattos. Preço 2:500$000. Trata-se á rua Dias Ferreira n. 309, Leblon. (A 6717) N

## VENDAS DIVERSAS

VENDEM-SE ternos de casimira fina, de paletot sacco, frak, smokings, casaca, de 400$, liquidam-se a 25$, 30$, 40$, 45$, 50$, 60$ e 150$, e paletots desde 5$ e colletes desde 3$000. Rua Senador Dantas n. 75. (13582) S

ALUGAM-SE ternos de smoking, casacas, fraks, cartolas, cócos. Menos 20 %. Rua Senador Dantas n. 75. (13582) S

COMPRAM-SE roupas usadas, de homem e senhora; paga-se mais 30 %. Rua Senador Dantas n. 75. Central 3344. (13582) S

COMPRAM-SE machinas de costura e de escrever; paga-se bem. Telephone Central 3344. Rua Senador Dantas n. 75. (13582) S

VENDE-SE uma quitanda, livre e desembaraçada, fazendo bom negocio; tem boa morada para familia e com contrato; não precisa fiador. Aluguel 135$000. O motivo se dirá ao pretendente; á rua Barão do Bom Retiro n. 89. (A 7287) O

VENDEM-SE, muito barato, joias, relogios e carteiras para homens e senhoras; tambem fazem-se, trocam-se e concertam-se joias, na "Joalheria Valentim"; rua Gonçalves Dias n. 37. Phone 994 Central. (A 5489) O

**900$000** vende-se um piano do afamado autor Erard, á rua Senador Euzebio 30. (A 7209)

VENDE-SE um par de diccionarios inglez-francez, de Fleming Tibim, e as obras de S. Miller, em francez, 8 volumes; de 7 ás 9 da noite, á rua Real Grandeza n. 80, casa 17. (13652) O

VENDEM-SE lulús legitimos, pretos, baratos. Rua da Assembléa, 123, 2º andar. (A 7452) O

VENDE-SE uma mobilia de dormitorio, 7 peças, peroba clara, filetada, com pouco uso. Rua das Marrecas n. 15, terreo. (A 6743) O

## TRASPASSA-SE

TRASPASSA-SE uma boa casa. Rua Augusto Severo n. 78, Lapa. (A 6419) P

## Achados e perdidos

COMPANHIA Aurea Brasileira — Avenida Passos, 11. Perdeu-se a cautela n. 110.693, da serie A, da secção de penhores desta Companhia. (A 6741) Q

COMPANHIA Aurea Brasileira—Filial: Av. Passos, 187. Perdeu-se a cautela n. 12.858, da serie A, da Filial desta Companhia. (A 7265) Q

GUSTAVO Knupfer. — Perdeu-se a caderneta n. 391.824, 3ª serie, da Caixa Economica, e vae pedir substituição. (A 6626) Q

PERDEU-SE a caderneta da Caixa Economica n. 484.948. (A 6564) Q

PERDEU-SE a caderneta n. 550.418, da 3ª serie, da Caixa Economica do Rio de Janeiro. (A 7316) Q

VIANNA, Irmão & C. — Rua Pedro I, antiga Espirito Santo, 28 e 30. Perdeu-se a cautela n. 105.094 desta casa. (A 7341) Q

VIANNA, Irmão & C. — Rua Pedro I, antiga Espirito Santo, 28 e 30. Perdeu-se a cautela n. 113.571 desta casa. (A 6608) Q

VIANNA, Irmão & C. — Rua Pedro I, antiga Espirito Santo, 28 e 30. Perdeu-se a cautela n. 97.353 desta casa. (A 6615) Q

## DIVERSOS

**AVISO** — M. Camara, viuvo e successor da celebre cartomante Mme. Zizina, mudou-se para a Avenida Passos 27, 1º andar, consultas das 9 ás 19 horas. (A 6752) S

ACCEITA-SE um socio com capital de 5 a 10 contos, para industria unica no Brasil, só se accelta pessoa séria. Proposta a O. E. F. 33, desta folha. (A 6532) S

**CALLOCAE** — Infallivel na extracção dos callos. (A 4936)

COMPRA-SE piano, urgente, para particular, mesmo precisando alguns reparos. Phone 241 Villa. (A 7372) S

COMPRA-SE uma bancada electrica com 8 ou 10 machinas Singer. Deixar carta nesta redacção á Bancada. (A 6613) S

DINHEIRO por hypothecas, promissorias e duplicatas, empresta-se, á travessa Santa Rita n. 33, sobrado, com F. Martins. (A 6689) S

**DINHEIRO**

Descontos de promissorias e duplicatas a juros bancarios; compra, venda e hypotheca de predios. Solução urgente. V. Torres. Rua da Candelaria n. 42, loja. (A 7462) S

DA'-SE boa pensão á mesa, em casa de familia. Praça dos Governadores n. 1, sobrado, entrada pela Av. Mem de Sá. (A 6747) S

CAPAS para mobilias e grupos fazem-se na Casa Verde; rua Senador Euzebio n. 88. Tel. Norte 4979. (11676) S

**EMPRESTIMOS — Fazem-se sob inventarios, heranças, hypothecas, alugueis, juros e caução de apolices. Fazem-se obras e pagam-se impostos em atrazo para receber em alugueis. Compram-se terrenos e predios. Rua do Rosario, 69, sob. (A. 7390) S**

FORD — Vende-se um, double-phaeton, de particular, na Garage Carioca; rua dos Arcos n. 62. (A 6660) O

FORNECE-SE pensão a domicilio. Cozinha de primeira ordem; á rua Salvador Corrêa 62, casa 6, Leme. (A 7446) S

GRAMOPHONES e chapas — Compram-se, trocam-se e vendem-se, novos ou usados. Concertos em gramophones. Rua Uruguayana n. 135. (A 7291) S

**INVENTARIOS — executivos e qualquer cobrança; promove-se adiantando-se dinheiro e custas. Rua do Rosario n. 69, sob. (A. 7389) S**

**MME. BETTY** cartomante perita trabalha com perfeição, consultas das 9 ás 19 — Becco da Carioca n. 42, sob., fundos do Rio Hotel. (A 6753) S

MANICURE. Massagista. Callista. Atende cavalheiros distinctos. — Consultorio chic e reservado. Av. Mem de Sá n. 11, sob. Tel. Central 5068. (A 6760) S

**CASA DIAS** sortimento completo de calçados e chapéos, artigos de primeira qualidade, vendidos com pouco lucro, experimente; rua da Assembléa, 10. (A 7451) S

MOTOCYCLO Indian, 919, com side-car, anda no trilho; funccionando perfeitamente. Ver á rua Gomes Serpa n. 41, Piedade. (A 6617) S

MME. STELLA, espirita clarividente, attende todos os dias uteis, das 12 ás 18 horas, á rua Major Fonseca n. 25, ponto terminal dos bondes S. Januario. N. B.: não confundir com cartomancia. (A 7280) S

**MYSTERIOS** na vida, trabalhos garantidos. Cartas com enveloppe prompto para resposta. Mme. O. Fernandes. Nova Iguassú, E. do Rio. (A 6541)

MACHINAS de escrever e calcular. Officina de primeira ordem, stock de Underwood, Remington, Royal Corona e outras marcas, perfeitas e garantidas a preços sem competencia. Largo do Capim n. 8. E. Magalhães. (12526) S

**OPILAÇÃO** — Resultado seguro com o PHENATOL — Não exige dieta nem purgantes. A' venda em todo o Brasil. Caixa postal, 2.208. (6378)

PIANO de occasião, vende-se por preço barato; á rua Voluntarios da Patria n. 95. (A 7409) O

**PIANOS LUX** Não têm rival, unicos fabricados com madeiras nacionaes, estando, por isso, isentos de cupim. VENDAS A DINHEIRO E A PRESTAÇÕES.

Avenida 28 de Setembro n. 341
TEL. VILLA 3228
(6370)

PIANO — Vende-se um, completamente perfeito, com magnificas vozes; preço 1:000$; rua do Lavradio n. 149. (A 6762) O

PIANO Pleyel — Vende-se um, quasi novo, por motivo de viagem; negocio urgente. Avenida Gomes Freire n. 108, terreo. (A 6763) O

**PIANOS** e auto-pianos allemães, R. Ferreira & Cia. Rua São Francisco Xavier n. 388. Tel. V. 3068. A maior casa importadora; a que mais vende e melhores preços e prazos offerece para primorosos instrumentos. Pecam catalogos. (6380)

**SER FELIZ** nos negocios, amores, ter saude, realizar tudo que desejar; cartas com sellos para a resposta, a P. S.; estação de Mesquita, E. do Rio. (A 5366)

UMA senhora deseja travar conhecimento com um senhor de edade. Carta para o escriptorio deste jornal para B. K. 500. (A 6775) S

## ADVOGADOS

INVENTARIOS, testamentos e accidentes no trabalho — Drs. Joaquim da Costa e Ibrahim dos Santos, advogam e adeantam custas. Rua 7 de Setembro, 198, sala 25. Tel. Cent. 1097. (A 6446) R

## MEDICOS

### Vias Urinarias

Operações — Tratamento da blenorrhagia e suas complicações — Syphilis e molestias de pelle — Cons. 2ª, 4ª e 6ª, de 5 ás 7 — Rua S. José 42 sob. — Tel. C. 264.

DR. VALENÇA TEIXEIRA (A 7179) R

DR. E. Santos. Pelle e syphilis. Tratamento de varizes sem operação e sem dôr. Consultas 3 ás 4. R. Ramalho Ortigão, 9, sala II. Central 5502. (A 6457) R

**ESTOMAGO E INTESTINO**

**Tratamento moderno pelo processo do prof. Zuelzer de Berlim, especialmente de ulceras do Estomago e duodeno, sem operação. Novos meios de diagnostico e tratamento da hyperchlorhydria (acidez), diarrhéas, colites, dysenterias, prisão de ventre (atonica), espasmodica, etc.).**

**Dr. Ernesto Carneiro, com longa pratica nos hospitaes da Europa. São José 69. C. 515. Das 3 ás 6 horas. (A. 7271)**

**CONSULTAS GRATIS**

Pelo Dr. Luiz Lima Bittencourt, especialista em molestias dos OLHOS, OUVIDOS, GARGANTA e NARIZ todos os dias, das 9 ás 11 horas e pagas das 16 ás 18 horas. Consultorio — Rua Buenos Aires, 158 (entre Andradas e Uruguayana). Tambem faz o tratamento da catarata sem operação, nos casos indicados. (A 7450) R

**CLINICA SO' DE SENHORAS**

Sem operação

Tratamento garantido da falta de regras, colicas, suspensão, vomitos, enjôos, etc.; regulariza os atrazos menstruaes por processo rapido e efficaz. — Dr. Cesar Esteves, rua 7 de Setembro, 219. Tel. Central 1591, de 9 ás 11 e de 1 ás 4. (A 7130) R

**Gonorrhéa Syphilis** aguda ou chronica, em ambos sexos, cura radical em poucos dias — Syphilis, injecções indolôres. Av. Almirante Barroso. (Barão S. Gonçalo), 1, 2º, and. 9 ás 19. T. C. 1.009. Dr. Pedro Magalhães (A 6755) R

**BLENORRHAGIA**

Cura radical pela diathermia e raios ultra-violeta (methodo inteiramente novo no Brasil e de melhores resultados, actualmente conhecido, tratamento rapido, cura em poucas applicações, indolores e sem o menor perigo—technica de Negelschmith, Berlim e Kowarschik, Vienna). Dr. Cocio Barcellos, ex-assistente da Fac. de Med., medico da Polic. de Botafogo. Das 9 ás 11 e 4 ás 6. Tel. C. 3.864. S. José, 53. Aviso — Faz tambem tratamentos fóra das horas de consulta — com hora marcada. (11394) R

**Doenças venereas** Cirurgia geral com especialidade dos orgãos genitaes e urinarios. Tratamento da gonorrhéa (corrimentos) e das suas complicações na urethra, prostata, testiculos, bexiga e rins; da syphilis, dos cancros molles, das adenites, etc., pelo DR. JULIO DE MACEDO, á rua da Carioca n. 54-A, (de 8 ás 11 e 1 ás 6). Serviço nocturno de 8 ás 9. (13220)

**Gonorrhéa** e suas complicações. Cura radical e rapida no homem e na mulher. Uruguayana, 134 — 8 1/2 ás 11 e 2 ás 6. Dr. Rupert Pereira. (A 6765) R

**CLINICA DE CREANÇAS**

Dr. Alvaro Simões Corrêa, com 16 annos de pratica, estudos especiaes em Berlim, na clinica afamada de Czerny. Cons. R. M. Abrantes, 39, das 9 ás 11 e das 2 ás 4. Phone B. M. 1089. (Y 20305) R

**Gonorrhéas** complicações, cura rapida sem dor, processo electrico allemão. Dr. Jayme Abelha. R. Uruguayana 111, sobrado. De 9 ás 11 e 2 ás 5. (A 7118)

**BELLO SEXO** Para vossos incommodos tomem CAPSULAS SEVENKRAUT (Apiol — Sabina — Arruda). App. D. N. S. P. n. 94, 19|1|921. A' venda Drogaria Huber. R. 7 de Setembro, 61. Tubo original 7$. (A 6773) R

**Gonorrhéa** ou blenorrhagia, por mais antiga que seja, cura-se em poucos dias, pelas correntes thermo-electricas (diathermia). — Dr. Raul Rocha. 17 annos de pratica; 7 de Setembro 195, 9 ás 11 e 3 ás 6. (A 7278) R

**GONORRHÉA** e suas complicações. Cura radical por processos seguros e rapidos. DRs. JOÃO DE ABREU e BRANDINO CORRÊA, das 8 ás 19 horas. Telephone 5803 Norte. — Rua São Pedro, 64. (6385)

**DOENÇAS DE NARIZ GARGANTA OUVIDOS E BOCCA** Cura garantida e rapida do **OZENA** (fetidez do nariz) Processo inteiramente novo.

DR. EURICO DE LEMOS professor livre dessa especialidade na Faculdade de Medicina do Rio de Janeiro. Consultorio: rua da Republica do Perú n. 13, 1º andar (antiga rua da Assembléa), das 12 horas ás 5 da tarde. (A 7440) R

**Clinica de Senhoras**

Tratamento das molestias de senhoras, utero, ovarios e suas complicações. Cons. 42, sob., rua S. José. Segundas, quartas e sextas, das 5 ás 7 — Tel. C. 264. Resid. 249 — Rua Humaytá. Telephone Sul 2937.

DR. VALENÇA TEIXEIRA (A 6725) R

**HEMORRHOIDAS**

Cura radical garantida por processo especial sem operação e sem dôr. Das 9 ás 19 horas Av. Almirante Barroso, 1 2º andar Dr. Pedro Magalhães (A 6754) R

**Impotencia** seu tratamento. Avenida Almirante Barroso, (antiga Barão de S. Gonçalo) n. 1, 2º andar — 9 ás 19. Dr. Pedro Magalhães (A 6756) S

**A SENHORA** Está triste? As suas regras são dolorosas e irregulares, tome CAPSULAS SEVENKRAUT (Apiol — Sabina — Arruda) A' venda na Drogaria Huber — R. 7 de Setembro 61. (A 6771) Y

## DENTISTAS

**Dr. Silvino Mattos** laureado especialista em dentaduras anatomicas, SEM CHAPAS em alguns casos, e em PONTES (BRIDGE-WORKS). Preços modicos. Rua 7 de Setembro, 231, das 8 ás 5. Phone Central 1.555. (A 7459) R

DENTISTA ou medico — Vende-se um lavatorio portatil, com 2 depositos para agua. Trata-se á rua Rodrigo Silva 26, 1º andar, com Aguiar. (A 7405) R

CONSULTORIO electrico-dentario — Aluga-se, com limpeza e telephone, á praça Tiradentes n. 33. (A 7444) R

DR. ALDO CUNHA—Trabalho dentario á hora, rapido, garantido e sem dôr, á r. Marechal Floriano, 57. (A 4051) R

## PARTEIRAS

MME. PALMYRA, que morou na rua Camerino, 26 annos, reside á avenida Gomes Freire n. 127. Telephone Central 4777. (A 5400) Y

MME. GUIU, prof. parteira de Barcelona e Rio. Partos e outros trabalhos. Cons. das 2 ás 6 hs. São José n. 27. Tel. Central 1127. Acceita parturientes á rua Buarque de Macedo n. 78. Tel. B. M. 104. (13983)

**A SENHORA** Está triste? As suas regras são dolorosas e irregulares, tome CAPSULAS SEVENKRAUT (Apiol — Sabina — Arruda) A' venda na Drogaria Huber — R. 7 de Setembro 61.

## PROFESSORES E PROFESSORAS

AULAS de chapéos. Desejam ser chapéuzeira em poucas lições? Systema rapido moderno. Temos preparado muitas alumnas para o interior e muitas outras trabalham aqui por sua conta. Cattete n. 94. Tel. B. M. 2701. (A 6733) Z

AULAS nocturnas de escripturação mercantil, correspondencia commercial, portuguez e arithmetica; ensino rapido e pratico; ás terças, quintas e sextas, das 7 ás 10 horas no Curso Commercial "Fluminense", dirigido pelos professores Orlando Fernandes e Queiroz Vieira, á rua General Camara n. 297, sobrado. (A 7410) Z

DACTYLOGRAPHIA, com inglez ou portuguez, tres vezes por semana, 25$ mensaes; arithmetica, escripturação mercantil, linguas e curso commercial, á rua Sete de Setembro n. 207, Escola Urania. Central 751. (A 7148) Z

ENGENHEIRO competente habilita candidatos a concursos e preparatorios, das 19 ás 22 horas; r. Souza Barros n. 167, Eng. Nova. (A 7438) Z

**Copias** á machina e no mimeographo; r. Sete de Setembro n. 107, Escola Urania. Tel. Central 751. Copias, traducções e versões. (A 7148)

**INGLEZ** — Lecciona-se em troca de francez. Rua Santa Luiza n. 57. (A 7454)

**INGLEZ** ou portuguez, com dactylographia, 25$ mensaes; rua Sete de Setembro n. 107, Escola Urania. (A 7148)

**DA maneira** como a vida se está a tornar difficil, tudo cada vez mais caro, e cada um a só querer tratar de si, pobre da mulher que agora não vue aprender portuguez, arithmetica, etc., na rua S. José n. 34, 2º, onde a professora só ensina em particular. (A 7433)

**ESCREVER A' MACHINA** — Curso completo em 30 lições com os dez dedos e em todas as machinas. ESCOLA "VELOX", — Largo de São Francisco, 36, 1º (A 7477)

**LINGUAS**, arithmetica, escript. mercantil, tachygraphia e dactylographia, ESCOLA "VELOX", Largo de São Francisco 36, 1º andar. (A 7478)

**PROF.** Valle, ex-prof. do Collegio Pedro II, prepara para o Pedro II e commercio, em portuguez, francez, allemão (pratico e theorico), arith., algebra e philosophia. Pagtg. gratis ás senhoritas. Acceitam-se alumnos particulares. Preços modicos. Rua S. José n. 23, 2º andar, das 8 ás manhã ás 22. (A 2601)

### PHARMACIA
Vende-se uma bem montada no interior do Estado do Rio, com boa freguezia. Trata-se com Dermeval. Castro em Sumidouro, Estado do Rio. (A 7396)

### APPARTAMENTO
Aluga-se um em Copacabana, perto da praia 4º, dependo de todas as commodidades. Telephone Villa 3315. (A 7363)

### FORD
Vende-se um em perfeito estado, typo de 1925. Trata-se á rua Bento Lisboa n. 116, garage Central. (A 6611)

### ALUGAM-SE
Predios novos acabados de construir á rua Senador Muniz Freire n. 53 — (Andarahy), a 280$000, 300$000 e 300$000. Trata-se no local com o constructor. (A 6655)

### PORCOS DUROC JERSEY
Vendem-se adultos e leitões. Estrada da Tijuca n. 251 — Freguezia — Jacarépaguá. (A 6637)

### FAZENDA
Vende-se, a duas horas desta capital, magnifica fazenda com mais de cem alqueires de boas terras para cultura de cereaes, canna, arroz, bananas e mandioca. Tem casa de morada quasi nova, paiol, com terreiro cimentado, muitas casas para colonos, abundante quéda d'agua para força motriz, servida por dois rios — o Soberbo e o Guapimirim, cortada pela linha ferrea de Theresopolis, podendo ter a qualquer momento uma parada em frente á casa.

Não ha intermediarios. — Trata-se directamente com o proprietario — no BAZAR AMERICA, á rua Uruguayana n. 38/40, das 3 ás 4 horas da tarde. (A 6649)

### PHARMACIA
Vende-se uma no centro da cidade de Nictheroy, a dois minutos das barcas, muito bem sortida, contrato e aluguel commodo. Informações: R. Barão de Amazonas n. 195 — Nictheroy. (A 6638)

### ROOM TO LET
Comfortable, well furnished, with good board, to a single gentleman. Rua D. Anna, 12, Botafogo. Sul 571. (A 6653)

### PIANO — COMPRA-SE
Urgente, para particular, ainda que precise alguns reparos. — Phone 24 Villa. (A 7371)

### CONTRATO DE PREDIO
Traspassa-se. — RUA MARECHAL FLORIANO numero 173. (A 7421)

### Cachorros S. Bernardo
Vendem-se lindos filhotes. Rua 18 de Outubro, 88, Muda da Tijuca. (A 6954)

### CASA EM IPANEMA
Aluga-se a boa casa da rua Vinte de Novembro n. 224, tem quatro quartos, duas salas e todas as necessarias dependencias; as chaves estão no Armazem Moderno, á mesma rua n. 164; trata-se na rua General Camara n. 76, 1º andar. (A 6530)

### CASA PEQUENA
Familia de tratamento precisa alugar uma casa que tenha pelo menos duas salas e tres quartos nas immediações da Praça da Bandeira. Cartas a Cajente, rua da Fabrica, rua Hilario Ribeiro, 2 º 4. (A 6521)

### Doenças do recto e vias urinarias
Cura radical das hemorrhoides sem operação e sem dôr. Blenorrhagia por processo moderno, usado nas clinicas de Berlim. Operações em geral. Diathermia, raios ultra-violetas. Dr. Mario Kroeff, ex-chefe do Dispensario Central de Doenças Venereas (Saude Publica). De volta da sua viagem á Europa. Uruguayana, 104, 3 — 6 horas. N. 6404. (A 7270)

### Curso de piano, solfejo e theoria
Professoras leccionam estas materias pelo methodo do Instituto Nacional de Musica. Rua Dr. Pedro Rodrigues, 12, fim da rua General Pedra. Trata-se todos os dias das 16 ás 18 horas. (A 7273)

### CASA PEQUENA
Para pequena familia, frente rua — todo o conforto, 170$000. Informa-se á rua Goyaz n. 83 — Encantado. (A 7290)

### ARMAZENS NOVOS
Para qualquer negocio limpo, alugam-se á rua S. Luiz Gonzaga ns. 19, 21 e 23. Tratar á rua Theophilo Ottoni, 104. (A 7290)

### FARINHA TRIGO
Nova, remessa, superior. — Rua Theophilo Ottoni numero 104. (A 7290)

### XARQUE CASA BLANCA
Novo — Gordo — Superior — Rua Theophilo Ottoni numero 104. (A 7290)

### SITIO EM NILOPOLIS
Vende-se por preço de occasião um bem localizado e com casa de moradia. Trata-se no proprio sitio ou na Rua das Laranjeiras n. 7, com o sr. Julio. (A 7342)

### QUARTO
Aluga-se para casal, com pensão, á rua Barão do Flamengo n. 42. (A 7276)

### TELEPHONE
RUA PINHEIRO MACHADO
Precisa-se obter um telephone na rua acima ou nas proximidades. Gratifica-se generosamente. Trata-se com o Bernardes. Rua S. José n. 85. (A 7327)

### Ouro e Joias Compram-se
A' rua Uruguayana n. 9, compram-se Pratarias antigas, brilhantes, joias usadas, ouro e platina. Tambem se trocam e vendem-se joias usadas.

Telep. C. 2943.

PRATA-MOEDA 50 % agio. (A 7331)



# Burroughs

## NO ESCRIPTORIO OU BALCÃO

Uma BURROUGHS poupará tempo para conferir vossas facturas, balancetes, analyses das vendas diarias; escrevendo e provando relatorios; tirando balanço parcial; calculando o vosso inventario; auxiliando de facto todos vossos trabalhos de calculo, facil, rapida e exactamente.

No balcão, uma BURROUGHS vos protejerá contra erros no sommar as vendas para freguezes, e, vos permittirá negociar com um grande numero delles, dado o tempo que ella poupa nas contas de cada um.

Podeis esperar tanto e ficar na duvida, se os vossos calculos estão exactos? Nós teremos muito prazer em vos dar mais informações e sem compromisso.

Escrevei-nos,

**Companhia Burroughs do Brasil S.A.**

RIO DE JANEIRO — RUA 1º DE MARÇO, 106 — SÃO PAULO — PRAÇA DA SÉ, 15-1º

MACHINAS DE SOMMAR - CALCULAR - FACTURAR E CONTABILIDADE

(23673)

(23205)

O leme é a certeza de chegar ao porto. Vêl-o desperta a fé, dá valor, infunde confiança. Elle nos guiará por entre os azares e perigos, á segurança e ao descanço da terra firme.

A CRUZ BAYER é o nome que inspira o mesmo sentimento. O producto em que ella se vê é não com leme seguro; e esse leme que por largos annos tem gloriosamente cumprido o seu dever, é garantia certa de que encontraremos allivio aos nossos padecimentos. Imitações, novidades, succedaneos, são barquinhos de papel,—brinquedos que num instante as ondas do bom senso fazem naufragar. Os productos Bayer de maior fama são:

**BAYASPIRINA**
(Comprimidos Bayer de Aspirina)
De fama universal. Inoffensiva e de ha longos annos prescripta pelos medicos do mundo inteiro.

**CAFIASPIRINA**
(Premiada com medalha de ouro)
Analgesico por excellencia para as dôres seguidas de depressão nervosa.

**PHENASPIRINA**
Remedio moderno contra resfriados, grippe, etc., cujo caracteristico é ser perfeitamente tolerado pelo estomago.

BAYER

(5717)



## CURA DA TUBERCULOSE
## SANATORIO DE PALMYRA
MINAS GERAES

Altitude: 900 metros. Clima admiravel. Tratamento hygienico-dietetico. Curas de repouso, ar, engorda.

Serviços medicos e de enfermeiros, incluidos na "Diaria".

HOTEL DE LUXO

Agua corrente, fria e quente, em todos os quartos.

Installações modernas para rigorosa desinfecção. Asseio irreprehensivel. Nenhum perigo de contagio. Jardins, parques, florestas.

Mais de MIL CONTOS empregados nos edificios e installações.

Regimen dos melhores sanatorios suissos. Numerosas curas.

Informações: na Sociedade Anonyma de Viagens Internacionaes. Rua 13 de Maio n. 64-A. Tel. Central 1.381, ou em Palmyra. (13468)



## Melhore a illuminação do seu lar usando

ALEGRAM TODO O MUNDO

A venda em todas as casas de 1ª ordem

(13043)

TRATAMENTO ARSENICAL DA SYPHILIS PELO
# TREPARSOL
SEM DÔR
SEM INJECÇÃO
SEM DIETA

(13482)

## As pessoas idosas ou não
que têm a bexiga preguiçosa e cuja urina se decompõe facilmente devido á retenção, encontram, na UROFORMINA DE GIFFONI, um verdadeiro especifico, porque ella não só facilita e augmenta a DIURESE, como desinfecta a BEXIGA e a URINA, evitando a fermentação desta e a infecção do organismo pelos productos dessa decomposição. Numerosos attestados dos mais notaveis clinicos provam a sua efficiencia. Encontra-se nas boas drogarias e pharmacias da Capital e dos Estados, e no deposito: DROGARIA GIFFONI — Rua Primeiro de Março n. 17 — RIO DE JANEIRO. (8709)

## SENHORAS

Tendes cabellos superfluos no rosto, braços, testa, etc? Ouvi então nosso conselho. Usae o maravilhoso producto de invento americano, Depilina Sarah, pois assegurar-vos-á completa efficacia. E' de facil applicação e de effeito instantaneo. Ao contrario de todos os depilatorios que só fazem o effeito de uma navalha, Depilina Sarah extráe os cabellos com as raizes. Em forma de céra, não derrama nem cheira mal. Devolveremos a importancia, caso não produza o resultado desejado.

Depositarios: Antonio A. Perpetuo & C.ª, 151, rua do Rosario. Norte 6872. Caixa Postal, 1122 Rio de Janeiro. Um tubo 20$000. Pelo correio, 21$. (Qualquer informação de sigillo que necessitardes, podeis pedir á Mme. E. Haris, enviando cartas ao nosso cuidado. (1248)

## Tossis? Tomae BRONCHITAL
Ar. D. N. S. P. — N. 396 — 5|10|912.
Deposito: — RUA URUGUAYANA, 111.
PHARMACIA BITTENCOURT. (4711)



## OPTIMA OPPORTUNIDADE
Por motivo de retirada para o estrangeiro, vende-se uma florescente industria, unica no Brasil e installada na cidade de São Paulo.

Pouco capital e grandes lucros — Para informações escrever a H. Marques — Rua Alvares Penteado, 11 — S. Paulo. (13494)

### Restitute a Saude da Mocidade, Como por Magia
São aos milhares as pessoas que soffrem de má digestão, falta de energia nervosa e pérda de vigor, sendo a causa simplesmente a falta de phosphatos no organismo. Uma volta milagrosa do vigor e uma resistencia igual á da mocidade, acompanham um curto e rapido tratamento pelo PHOSPHATO ACIDO DE HORSFORD. 8-13

O HORSFORD vem em dois tamanhos. V.S. pode usar o vidro menor ou maior. O vidro menor custa menos.

Este famoso medicamento restaura a vossa saude força e vitalidade, com a maxima rapidez e segurança. Compre 1 vidro hoje mesmo em sua pharmacia.

Phosphato Acido de HORSFORD

(12276)

## TERRENOS a PRESTAÇÕES
Vende-se na rua Maria Antonia (Engenho Novo) 100 lotes de terrenos promptos para construir, bonde, agua, luz, gaz e esgoto, em rua calçada. Prazo para pagamento até 5 annos. — Trata-se á rua Buenos Aires n. 22, com os proprietarios

T. M. VEIGA & C.

Tel. Norte 6.273 e N. 5336. (13563)

## 'Formitonicum'
PODEROSO FORTIFICANTE
Abre o appetite, engorda e dá forças. Vende-se em todas as pharmacias.

Um vidro, 3$000

Depositario: Drogaria Pacheco, rua dos Andradas, 43. Lab. Homoeopathico: Alberto Lopes, rua Eng. de Dentro 26. (11977)

## Livraria Alves
Livros collegiaes e academicos. — RUA DO OUVIDOR, 166. (6377)

### PIANO
Compra-se um em perfeito estado de conservação. Telephonar para Sul n. 3483. (A 6517)

### MACHINA DE REMALHAR
Vende-se uma dependendo de pequeno concerto, por Rs. 300$000; á rua Barão do Amazonas, 270. Nictheroy. (A 6526)

### CASA
Vende-se uma para pequena familia, com todas as commodidades precisas, podendo ser vista das 8 horas ás 4, á rua Santo Amaro n. 142. (A 6588)

### ENCERADOR
Raspar, calafetar e encerar assoalhos. Rua João Ricardo n. 55. Telephone Norte 1.009. — Manoel Maia. (A 6431)

### VENDE-SE PENSÃO
bem situada, com 15 quartos optimamente mobilados, longo contrato e aluguel vantajoso. Ver e tratar á rua André Cavalcanti, 88. (A. 5926)

### GONORRHE'A
Tratamento completo por medicos especialistas. Rs. 200$000, duzentos mil réis. Rua de S. José n. 68, 1º andar. Todos os dias das 2 ás 5 horas da tarde. (A 3410)

### Casa em Ipanema
Aluga-se a casa da rua 20 de Novembro 342, mobilada, com jardim, garage e telephone. Póde ser vista de 2 ás 5. Tratar com o sr. Braga, da administração desta folha. — C. 37. (6496)

### CASA
Vende-se uma de construcção moderna, com todas as accommodações modernas, para grande familia, tem garage. Ver e tratar á rua Tonelleiros 263 12796

CASA STEPHEN
GALERIA CRUZEIRO
UNICOS AGENTES

(13690)

### Tuberculose — Neurasthenia Fraqueza — Emagrecimento Impotencia
Se soffre de qualquer destas molestias, de qualquer ponto do Brasil onde se ache, escreva hoje mesmo á caixa postal n. 3024. (A 7123)

### CASA
Traspassa-se uma para grande familia ou uma boa pensão. Telephone n. 6235. (A 6587)

## MOTORES ELECTRICOS
Companhia Paulista de Material Electrico.
Rio de Janeiro.
Rua São José, 76. (5624)

### NICTHEROY
Aluga-se na rua Santa Rosa n. 245, um bom predio com duas espaçosas salas, quatro quartos, etc. As chaves por favor no n. 151. Trata-se com o dr. Frederico, das 9 ás 10 horas, na rua Visconde Rio Branco n. 451, em frente ás barcas. (A 7249)

### CAMINHÃO SAURER
Vende-se, de cinco toneladas, em perfeito estado, preparado para transportar madeira; á rua da Conceição, 166. (A 6723)

### ENGENHOS DE FITA
Vende-se boa machina para serrar tóros de madeira até 1m,10 de diametro; preço de occasião; á rua da Conceição n. 166. (A 6723)

### Barata Ford
Typo Especial, illuminação completa, a mais chic do Rio. Ver e tratar á rua Silva Jardim, 10. Tel. C. 2465. (A 6690)

### ESCRIPTORIOS
Alugam-se dois esplendidos á rua do Theatro n. 5, 1º andar. Trata-se com GARCIA. (A 6677)

### CASAS EM COPACABANA E BOTAFOGO
Familia que precisa ausentar-se de Copacabana, perto do Palace Hotel, por dois ou tres mezes, offerece trocar a sua casa, mobilada ou não, com tres quartos, duas salas, copa, cozinha, etc., em logar aprazivel, por outra mais ou menos egual, em Botafogo. Para informações: Telephone Ipanema 586. (A 6668)

## SENHORAS!
Usem em vossas lavagens diarias

# GYROL

Em caixas com 20 papeis

Antiseptico — Desinfectante.

Remedio soberano nos corrimentos fetidos, inflammações do utero e ovarios, dôres dos ovarios, catarrhos do utero, colicas uterinas e na blennorrhagia da mulher.

Preço de caixa 6$000 — A venda em todas as drogarias e pharmacias. (11833)

### Pharmacia Homoepathica
Vende-se para transportar. — Rua Marechal Floriano numero 173. (A 7421)

### Molestias das Senhoras
Corrimentos, perdas sanguineas, colicas, inflammações, tumores, Hemorrhoides.

Trata-se com o DR. CRISSIUMA FILHO. R. Rodrigo Silva, 7, ás 15 horas. — Tel. C. 5730) (1383)

### COPACABANA
Aluga-se o predio á rua Figueiredo Magalhães n. 116 — XXII; chaves na rua Barroso n. 105; trata-se no Banco de Credito Mercantil, Quitanda, 68, 1º. (A 6646)

### ALUGA-SE EM PETROPOLIS
Aluga-se um moderno bungalow situado no nucleo Independencia — tres quartos, duas salas, banheira com agua quente e fria, luz electrica, conducção rapida por modernos auto-omnibus — todas as commodidades — propria para quem deseje gosar do bom clima, restaurar as forças ou viver calmamente algum tempo longe da vida intensa. — Informações: Rua Riachuelo n. 114. (A 6663)

### CHAPE'OS
Lindos para senhoras e senhoritas, em feltros, seda, veludo, fita, a 25$, 40$ e 50$000. Executa-se qualquer — Tinge-se e reforma-se — 12 — Rua do Theatro, loja, n. 29. (A 6686)

PEÇAM
**CAFE' CAMARA**
O MAIS PURO. (2843)

### CASAS NOVAS
Alugam-se quatro casas novas acabadas de construir, com duas salas e 2 quartos, fogão a gaz e banheira. Aluguel 550$000. Rua Paula Mattos, 132. (A 6629)

### GUARDA LIVROS PARA FAZENDAS
Guarda livros formado em S. Paulo, solteiro, dando as melhores referencias, offerece-se para trabalhar em fazendas de movimento. Cartas a Plinio em Barra do Pirahy — E. do Rio. (A 6612)

### SCIENTISTA CARTOMANTE
Senhora estrangeira recem-chegada da Europa, falando 5 idiomas, diz o futuro pelas linhas das mãos e pelas cartas; maxima certeza. — Rua Evaristo da Veiga 49, sob. (A. 7366)

### TERRENO NA LAPA
Vende-se bom terreno na rua Joaquim Silva n. 52. Trata-se á Avenida Paulo de Frontin n. 137.

### Pensão a domicilio
Precisa-se tomar tres, fartas e saudaveis, de casa de familia em Ipanema. Escrever para M. D. J. neste jornal. (A 7456)


## RODA DA FORTUNA

### CHARADAS PARA HOJE

| | | | |
|---|---|---|---|
| G.... | 9 | G.... | 25 |
| D.... | 33 | D.... | 97 |
| C.... | 033 | C.... | 897 |
| M.... | 6033 | M.... | 4897 |

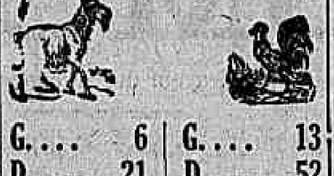

| | | | |
|---|---|---|---|
| G.... | 6 | G.... | 13 |
| D.... | 21 | D.... | 52 |
| C.... | 421 | C.... | 052 |
| M.... | 6421 | M.... | 1052 |

Para pequenas decifrações 6 a 13

Invertidos — 789542

*ZANGÃO.*

RESULTADO DO TORNEIO DE HONTEM

| | | |
|---|---|---|
| 1ª collocação | ..... | 3.376—19 |
| 2ª " | ..... | 2.845—12 |
| 3ª " | ..... | 4.042—11 |
| 4ª " | ..... | 4.710— 3 |
| 5ª " | ..... | 2.488—22 |
| 6ª " | ..... | 461—16 |
| 7ª " | ..... | 614— 4 |
| 8ª " | ..... | ... 1 |

## LOTERIAS

### CAPITAL FEDERAL
Extracção de hontem:

| | |
|---|---|
| 53.376 | 20:000$000 |
| 12.845 | 3:000$000 |
| 34.040 | 2:000$000 |

PREMIOS DE 1:000$000
52488 62655 14710

PREMIOS DE 500$000
65549 3654 20502 17255 6907

PREMIOS DE 200$000

| | | | | |
|---|---|---|---|---|
| 2351 | 27054 | 3067 | 57697 | 52780 |
| 66412 | 3725 | 34979 | 27388 | 18150 |
| 3275 | 27323 | 31950 | 33905 | 42567 |
| 36426 | 22833 | 20700 | 20195 | 55386 |

PREMIOS DE 100$000

| | | | | |
|---|---|---|---|---|
| 6212 | 12725 | 7179 | 33816 | 30625 |
| 31651 | 48781 | 3335 | 1263 | 25006 |
| 22461 | 1475 | 63898 | 64362 | 52509 |
| 55303 | 54606 | 54335 | 45910 | 27818 |
| 9544 | 43138 | 56803 | 9138 | 38656 |
| 66392 | 13151 | 5515 | 9474 | 18384 |
| 60293 | 62421 | 5901 | 36864 | 18561 |
| 41334 | 20370 | 45253 | 12920 | 55017 |
| 28101 | 65458 | 45780 | 7115 | 52501 |
| 31355 | 66450 | 55664 | 259 | 4221 |
| 19267 | 44175 | 7251 | 49169 | 45415 |
| | 4231 | 66154 | 39670 | |

APPROXIMAÇÕES

| | |
|---|---|
| 53375 e 53377 | 300$000 |
| 12844 e 12846 | 200$000 |
| 34041 e 34043 | 150$000 |
| 52487 e 52489 | 100$000 |
| 62654 e 62656 | 100$000 |
| 14709 e 14711 | 100$000 |

DEZENAS

| | |
|---|---|
| 53371 a 53380 | 40$000 |
| 12841 a 12850 | 30$000 |
| 34041 a 34050 | 20$000 |
| 52481 a 52490 | 10$000 |
| 62651 a 62660 | 10$000 |
| 14701 a 14710 | 10$000 |

TERMINAÇÕES

Todos os numeros terminados em 6 têm 2$; exceptuando-se os terminados em 76 que têm 4$000.

### ESTADO DE Sta. CATHARINA
Sabe-se por telegramma.
Extracção de hontem:

| | |
|---|---|
| 8.067 (Rio) | 50:000$000 |
| 13.457 | 5:000$000 |
| 9.454 | 2:000$000 |
| 2.973 | 1:000$000 |
| 13.739 | 1:000$000 |


## LOTERIA DO ESTADO DO RIO
Systema de urnas e espheras — Fiscalizada pelo Governo do Estado. — Extracções ás 3 horas.

— HOJE — 25:000$000 — Inteiro, 1$600 — Meio, $800

TERÇA-FEIRA 30:000$000 — Inteiro, 2$400 — Terço, $800

GRANDE LOTERIA PARA S. JOÃO
# 200:000$000
EM 3 SORTEIOS

1º sorteio 50:000$ em 22 de Junho, ás 15 horas.
2º sorteio 50:000$ em 23 de Junho, ás 11 horas.
3º sorteio 100:000$ em 23 de Junho, ás 13 horas.

Preço do bilhete, 16$000 —— Vigesimos, $800.
O Bilhete dá direito aos tres sorteios
VENDE-SE EM TODA A PARTE.

Concessionaria: COMPANHIA INTEGRIDADE FLUMINENSE — Rua Visconde do Rio Branco n. 499. Nictheroy (13593)

## Blenorrhagia
Cura radical e rapida com injecções hypodermicas indolores de sua descoberta. Attestados. — DR. JORGE A. FRANCO. Assistente do Instituto Oswaldo Cruz. — Preço modico. Facilita pagamento. — 15, Largo da Carioca, das 3 ás 7, todos os dias. Tel. Central 3128. (6376)

# A "SÃO PAULO"
COMPANHIA NACIONAL DE SEGUROS DE VIDA

Sède — Rua da Quitanda n. 2 — São Paulo

Succursal — AVENIDA RIO BRANCO N. 137, 2º andar

Capital: 3.000:000$000 — Reservas: 3.095:412$000

Presidente: José Maria Whitaker

Consultem as nossas tarifas de premios. São as mais modicas (12087)

# CHARUTOS
— DE —
*Vieira de Mello*
Maragogipe — Bahia
São os unicos preferidos pela sua excellente fabricação

### CASA
Aluga-se uma com grande quintal, recentemente reformada, á rua Concordia n. 44, Santa Thereza, bonde de Paula Mattos. As chaves estão ao lado.. Preço 300$000 e impostos. Tratar na rua Treze de Maio n. 50, sobrado, com o sr. Enéas Paiva. (A 7373)

### Pensão de primeira ordem
Para casal de tratamento, alugam-se á rua Benjamin Constant n. 30, dois quartos com communicação, casa de familia de todo respeito, pensão e serviço de primeira ordem. (A. 6645)

### CASA
Aluga-se uma, nova, estylo moderno, com quatro quartos, duas salas, copa, cozinha, despensa, fogão a gaz, optima installação, sanitaria e jardim. Ver: Rua D. Maria n. 44, Aldeia Campista. Está aberta. Trata-se com Tourinho. Rua Visconde Inhauma n. 84. — Telephone Norte 4824. (A 6670)

### VIAJANTES DO COMMERCIO
que trabalham nos Estados do Norte e do Sul e queiram mais uma incumbencia, mandem seu endereço a Luiz Silveira. — Caixa postal 1.441. (A 6659)

### OLARIA — TIJOLOS
3.000.000 em 7 mezes; faz-se contrato para fornecer esta quantia ou de toda a producção durante um anno; offertas a Felinne Ognibene & C.º — Rio. Rua do Rosario n. 150, 1º andar. (A 6616)

### TERRENOS EM BOTAFOGO
Vendem-se lotes de 10 x 15,50, 10 x 21 e 10 x 46,50, Rua Humaytá, entre os ns. 36 e 40 (nova rua). Tratar com Araujo — Casa Sucena. (A 6627)

### FLAMENGO — 120:000$
Vende-se á vista e urgente, solido palacete, com jardim e numerosos commodos. Terreno 12 x 60. Informa-se: ROSARIO N. 160, sobrado. (A 6671)

### Casa no Ipanema
Aluga-se, mobilada ou não, a da rua Gomes Carneiro n. 27. Ver e tratar das 14 horas em deante. (A 5710)

### RIO MENSAGEIRO
Junto a este jornal — Entrega volumes a domicilio e recados urgentes e garantidos. Telephone Central 58. (A 4222)

COMPANHIA BRASIL CINEMATOGRAPHICA

HOJE | **IMPERIO** | 2ª. FEIRA

Conhecemos um amigo que nos affirmou ter vindo ao IMPERIO — diariamente — desde segunda-feira!
Disse elle que só assim consegue dissipar a sua tristeza, vendo

**RAYMOND GRIFFITH** na magnifica comedia da PARAMOUNT

*Vida de Principe*

Si V. está triste, porque não faz a mesma coisa?

E aproveite, porque verá ainda ITALA FERREIRA, ARTHUR DE OLIVEIRA, TEIXEIRA PINTO e TULIA BURLINI em uma engraçada comedia SUA ALTEZA VEM JANTAR.

PROLOGO — organizado pela Secção de Publicidade da Paramount.

Duas artistas lindas e queridas:
*Eleanor Boardman*
*Renée Adorée*

e um galã esplendido
*Lew Cody*
em

**Esposas em troca**

da Metro-Goldwyn, distribuição da Paramount

---

Si a visão de uma MULHER LINDA vos attrahe, não perca a opportunidade de conhecer

**ODEON**

**Vilma Banky**

ella é a heroina de

## O anjo das sombras

um romance delicioso

montagem luxuosa da FIRST NATIONAL, em que o galã é RONALD COLMAN

E' um PROGRAMMA SERRADOR.

PROLOGO — pela Companhia de Prologos do ODEON — 6 quadros de uma revuette encantadora, com musica escolhida, assumptos magnificos, rouparia fina, interpretação de Julia Parras, Roberto Vilmar e demais artistas — Bailados de Oeser Valery — Scenarios e direcção de Luiz de Barros.

? **AS MELINDROSAS** ?

Quem não as conhece? — Segunda-feira as teremos aqui no ODEON — *Em pagina interior, diremos alguma coisa a respeito.*

---

**CAPITOLIO**

Uma nova creação dessa grande artista

Lilian Gish e Dorothy Gish — em

# ROMOLA

Intensas emoções em um romance de amor.

Super-producção da METRO GOLDWYN (distribuida pela

PARAMOUNT

Ao lado da interprete de «Irmã Branca», temos a sua irmã DOROTHY GISH.

Tem sido um encanto a audição de canto de Mme. LUIZA SERGIS em uma ballada napolitana no PROLOGO organizado pela Secção de Publicidade da Paramount—Scenario magnifico de Angelo Lazary.

2ª FEIRA

um lindo romance de amor e sacrificio, com as figuras de PERCY MARMONT, SHIRLEY MASON e NOAH BEERY

LORD JIM

da

PARAMOUNT

Breve — Um grande film — Uma grande maravilha — **BABYLONIA** — Uma super-especial PARAMOUNT.

---

HOJE | HOJE

**Na tela, um programma de elite**

**De 1 ás 5 da tarde**

CINE-THEATRO

# IDEAL

Proprietario, M. PINTO

KENNETH HARLAN, Clara Bow e Raymond Griffith serão os interpretes principaes de uma pellicula altamente emotiva da Prefered Pictures, distribuida pelo famoso "Programma Matarazzo"

## PARAISO ENVENENADO

Um drama formidavel, em 7 partes desenrolado entre o luxo e as sensações de Monte Carlo.

**Jack Perrin**

o artista das audacias maximas, dá-nos mais um de seus soberbos heróes, em

**O HOMEM DE DOIS PULSOS**

Seis partes Diamond, desenrolando uma historia estranha, surprehendente.

E, mais da Universal, duas partes magnificas

**O cavalleiro de azas**

Preços: poltronas e balcões, 2$000—Camarotes, 10$000

HOJE | HOJE

**No palco, duas representações ás 7 3|4 e ás 9 3|4 de**

# A PUPILA DE MEU TIO

engraçadissima burleta de Antonio Guimarães, musica do maestro Henrique Vogeler. Protagonista, a querida artista

**ALDA GARRIDO**

Desempenho primoroso de toda a companhia.

***QUARTA-FEIRA, 9,*** a primeira peça absolutamente inedita que o "Ideal" apresenta

## FLOR DO LODO, OU A MALANDRINHA

original e musica do popular maestro Freire Junior. Deslumbrante montagem. Um successo que excederá todos os anteriores obtidos pelo autor.
Uma heroina da Favella, transformada em dama do alto tom.
A mais interessante creação de ALDA GARRIDO.

PREÇOS — Poltronas e balcões, 4$; camarotes, 20$000. (A 6761)

---

( HOJE ) **Um film** ( HOJE )

# GIGANTESCO!

# JOHN BARRYMORE

O admiravel interprete de «O Bello Brummel» e de «O medico e o monstro» na sua maior creação

**numa epopéa de amor e de heroismo!**

**Um grandioso espectaculo!**

HOJE

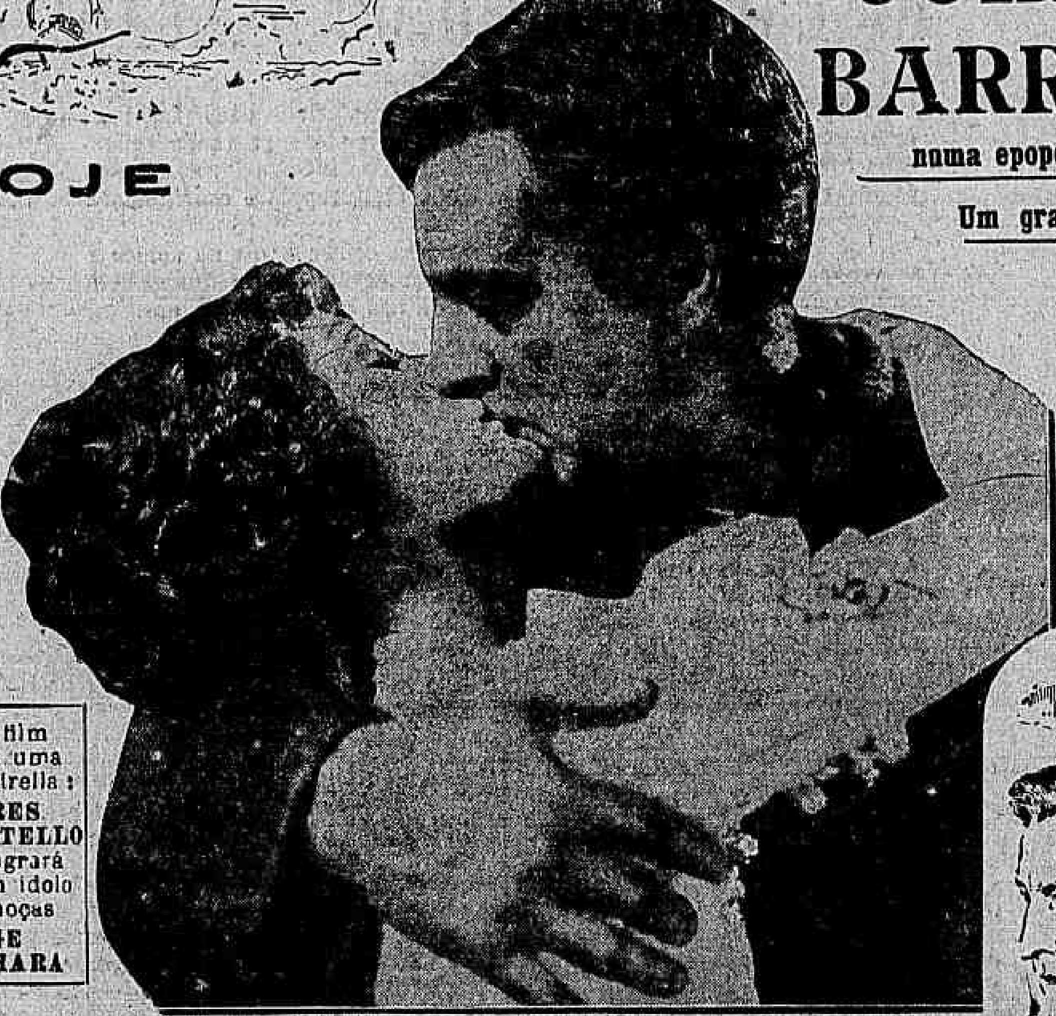

Este film revelou uma nova estrella: **DOLORES COSTELLO** e consagrará mais um idolo das moças **GEORGE O'HARA**

# A Fera do Mar

Se apreciaes historias romanticas — se gostaes de films cheios de aventuras e heroismos — se quereis ver todos os sentimentos humanos — dos mais violentos aos mais delicados — vinde consagrar este portento da cinematographia da

- WARNER BROS -

PROGRAMMA MATARAZZO

**PARISIENSE**

*O cinema dos films escolhidos*

---

# CINEMA THEATRO CENTRAL

**Unico music-hall familiar do Brasil, Empresa Pinfildi, Avenida Rio Branco 168 e 170, Telephone Central 4218**

PRIMEIRO EXHIBIDOR DOS FILMS FOX NA AVENIDA RIO BRANCO

HOJE | **4 grandiosas sessões com Palco as 3 hs., 5 1|2, 8 1|2 e 10 h** | HOJE

COLOSSAL EXITO A MELHOR PRODUCÇÃO DE

## BUCK JONES

## O vaqueiro e a condessa

**Um novo genero em que BUCK JONES se agresenta em luxuosos salões mundanos**

Extra linda comedia da FOX

**POR ACCIDENTE**

E

**FOX ACTUALIDADES N. 23**

NO PALCO

**HALIFAX**

e seus cães amestrados

La Soberana a rainha do tango

RAPOLI, com suas imitações hilariantes

TRIO ARNALOC

Sensacional numero de gymnastica

Salva & Lopez, acrobatas de salão

AGDA & JIM, equilibristas, gymnasticas

**Cirrita Carbonell, Max D'arlys, Kraniskaya, Azucena, Les Harris Temperani, Castellanetto, Bruno Marie Esme !**

18 numeros no Palco 30 artistas

2ª. FEIRA -:- 2ª. FEIRA

Nas chammas quentes, fataes, da luxuria, prazer, da vertigem de uma vida de loucuras, se queimaram as azas da mais linda borboleta dos salões.

Aprendei, senhorita, com o seu exemplo a defender-vos do abysmo que vos ameaça.

# A BORBOLETA DOURADA

Super-film de intensa paixão e de magica belleza Com um grupo de astros como:

**ALMA RUBENS**

alma vibrando a todas as emoções e

**BERT LYTELL**

secundados por ***Frank Keenan, Herbert Rawlinson, Huntley Gordon, Caroline Snowden***

O maximo Luxo, o maior esplendor Producção super special FOX

2ª. FEIRA -:- 2ª. FEIRA

(A 7425)

---

# CINE PALAIS

**Unicamente no CINE PALAIS e só até domingo**

## NO PAIZ DAS AMAZONAS

**O grande film nacional! O film que é uma legitima apotheose á riqueza incomparavel de nossa terra!**
**Essa maravilhosa producção que no extrangeiro causou successo dos mais ruidosos não será exhibido em qualquer outro cinema do Rio.**

2. FEIRA | **Mal me quer... bem me quer** | 2. FEIRA

**Patsy Ruth Miller, Pauline Garon, Alan Forrest**

**A dramatica historia de uma mulher desprezada!**

WARNER BROS Clasicos da Tela | **Ella julgava odeal-o mas amava-o perdidamente!** | Programma Matarazzo